

Señor

**JUEZ PENAL DEL CIRCUITO SANTA MARTA (REPARTO)**

E. S. D.

Ref: Acción de Tutela de **CATALINA TREJOS AGUDELO vs la COMISIÓN NACIONAL DEL SERVICIO CIVIL (CNSC) el DISTRITO TURÍSTICO, CULTURAL E HISTÓRICO DE SANTA MARTA y la UNIVERSIDAD LIBRE DE COLOMBIA**

**CATALINA TREJOS AGUDELO**, mayor de edad, identificada civilmente como aparece al pie de mi firma, actuando en nombre propio, comedidamente solicito a usted el amparo constitucional de la acción de tutela en ejercicio de la presente acción que consagra el artículo 86 y 241 de la Constitución Nacional y su Decreto Reglamentario 2591 de 1.991 y demás disposiciones pertinentes contra la **COMISIÓN NACIONAL DEL SERVICIO CIVIL (CNSC)**, el **DISTRITO TURÍSTICO, CULTURAL E HISTÓRICO DE SANTA MARTA y la UNIVERSIDAD LIBRE**, representada por el Señor Presidente de la comisión, la Señora Alcaldesa del Distrito Turístico y por el Señor Rector de la Universidad, o por quienes hagan sus veces al momento de notificar la presente acción, para que en sentencia judicial se disponga el amparo de tutela a mi favor, y en contra de los entes territoriales referenciados, por considerar que ha desconocido mis derechos constitucionales fundamentales **AL DEBIDO PROCESO, A LA IGUALDAD, AL TRABAJO, A OCUPAR CARGOS PÚBLICOS y AL ACCESO A LA CARRERA ADMINISTRATIVA** asignarme, dentro del marco de la convocatoria del concurso de méritos de Directivos Docentes y Docentes No. **2138 de 2021** — No OPEC: **184002**, de la **Secretaria de Educación Distrital de Santa Marta No Rural** a la cual apliqué, un puntaje en la prueba de aptitudes y competencias básicas de **56.31** que no se compadece con el que efectivamente me correspondía, vale decir de **63.24 o cercano y todo caso superior a 60 puntos**, lo cual originó mi exclusión del proceso concursal.

En la Sentencia que se profiera por parte del juez de tutela se ordenará a **LA COMISIÓN NACIONAL DEL SERVICIO CIVIL (CNSC)**, y a la **UNIVERSIDAD LIBRE** QUE DENTRO DE UN PLAZO MÁXIMO DE CUARENTA Y OCHO (48) horas, siguientes a la notificación de la sentencia, **sin más dilaciones**, dispongan lo necesario para que efectivamente modifiquen y/o adicionen al acto de calificación de las pruebas escritas publicadas el 03 de Noviembre de 2022, dentro del marco de la convocatoria **2138 de 2021** – Directivos Docentes y Docentes - No OPEC: **184002**, **Secretaria de Educación Distrital de Santa Marta No Rural** por ser violatorio a los derechos fundamentales **AL DEBIDO PROCESO, A LA IGUALDAD, AL TRABAJO, A OCUPAR CARGOS PÚBLICOS y AL ACCESO A LA CARRERA ADMINISTRATIVA** al asignarme puntaje inferior al que me correspondía y excluirseme del concurso para que, en consecuencia, se ordene la recalificación de la prueba de Aptitudes y Competencias Básicas, Docentes de aula - NO

RURAL y se me asigne el que me concernía de 63,24 puntos o cercano y en todo caso superior 60 puntos que me permita continuar en el concurso por haber superado dicha prueba

### FUNDAMENTOS DE HECHO Y DE DERECHO

1. La CNSC mediante Acuerdo No. 2138 de del 21 de octubre de 2021 **convocó y estableció las reglas del proceso de selección para proveer los empleos en vacancia definitiva** de Directivos Docentes y Docentes pertenecientes al Sistema Especial de Carrera Docente, que prestan su servicio en instituciones educativas oficiales que atienden población mayoritaria de la entidad territorial certificada en educación Distrito de Santa Marta
2. Después de cumplir con los requisitos exigidos por dicha convocatoria me inscribí a la misma aplicando a la OPEC 184002
3. La Universidad Libre (institución escogida para la realización y calificación de las pruebas de Aptitudes y Competencias Básicas, Docentes de aula) y la Comisión Nacional del Servicio Civil (CNSC) realizaron la publicación de resultados de la Prueba - NO RURAL el 03 de Noviembre de 2022.
4. Inconforme con el resultado de las pruebas de Aptitudes y Competencias Básicas, en la que se me asignó un puntaje de **56.31**, Interpuse reclamación el 08 de Noviembre de 2022 a través de la plataforma SIMO, de acuerdo al radicado de reclamación No. 553165720, solicitando igualmente el acceso a la prueba, el valor de cada pregunta y las claves para así verificar mi calificación.
5. El 27 de Noviembre de 2022 fui citada para el acceso a las pruebas y asistí desde 9 am que inicio (El acceso a la prueba) hasta las 10:55 am.

Revisada la prueba, es decir, la hoja de respuestas (las claves de respuesta y el cuadernillo de la Prueba de Aptitudes y Competencias Básicas, Docentes de aula - NO RURAL, se pudo evidenciar:

- a. Que según la información dada en el acceso a pruebas, cada respuesta correcta equivale a 1.02 puntos,
- b. Que logré un total de 62 aciertos
- c. Que al lograr un total de 62 aciertos y al equivaler cada respuesta correcta a 1.02 puntos, obtendría un puntaje de 63.24 y no de 56.31 como fue publicitado por las accionadas el 3 de noviembre de 2022, al publicar los puntajes de las pruebas

6. El acuerdo 2138 del 21 de octubre de 2021 que convocó y estableció las reglas del proceso de selección para proveer los empleos en vacancia definitiva de Directivos Docentes y Docentes pertenecientes al Sistema Especial de Carrera Docente, que prestan su servicio en instituciones educativas oficiales que atienden población mayoritaria de la entidad territorial certificada en educación Distrito de Santa Marta, **no estableció, un valor porcentual a cada pregunta o serie de preguntas que conformaban la prueba de aptitudes y competencias básicas** (no implantó porcentajes a los componentes como tampoco señaló qué caso corresponde a cuál componente) **ni acuerdos modificatorios** hicieron alusión a ello
7. Conforme a lo expuesto en el numeral anterior debe colegirse, en aplicación al principio general de interpretación jurídica según el cual donde la norma no distingue, no le es dado distinguir al intérprete, que el importe de cada una de las 98 preguntas que conforman la prueba le corresponde el mismo valor, es decir el equivalente a 1.02 puntos por cada respuesta correcta.
8. El **ACUERDO N.º 296 6 de mayo del 2022**, por el cual se modifica el Acuerdo No. 20212000021386 de 2021, modificado por el Acuerdo No. 214 de 2022, en el marco del Proceso de Selección No. 2183 de 2021, correspondiente a la entidad territorial certificada en educación DISTRITO DE SANTA MARTA dispuso en su artículo 5 lo siguiente:

**"ARTÍCULO 5. NORMAS QUE RIGEN EL PROCESO DE SELECCIÓN.** *El proceso de selección que se convoca mediante el presente Acuerdo, se regirá de manera especial por la Ley 115 de 1994, la Ley 715 de 2001, el Decreto Ley 1278 de 2002, el Decreto Ley 760 de 2005, la Ley 1033 de 2006, el Decreto Único Reglamentario 1075 de 2015 del Sector Educación, adicionado por los Decretos 915 de 2016 y 574 de 2022, la Resolución No. 3842 del 18 de marzo de 2022, esto es, el Manual de Funciones, Requisitos y Competencias para los cargos Docentes y Directivos Docentes y del Sistema Especial de Carrera Docente, lo dispuesto en este Acuerdo y su Anexo y por las demás normas que las adicionen, modifiquen o sustituyan. Así mismo, en caso de presentarse diferencias entre dicho Manual y la ley, prevalecerán las disposiciones contenidas en la norma superior."*

Por su parte el artículo 14 ibídem preceptúa

**"ARTÍCULO 14. PRUEBAS ESCRITAS.** Las especificaciones técnicas, la citación y las ciudades de presentación de las pruebas escritas a aplicar en el proceso de selección se encuentran definidas **en el numeral 2 del Anexo del presente Acuerdo.**"

1. **El ANEXO del referido acuerdo** "POR EL CUAL SE ESTABLECEN LAS CONDICIONES ESPECÍFICAS DE LAS DIFERENTES ETAPAS DEL

PROCESO DE SELECCIÓN POR MÉRITO EN EL MARCO DE LOS PROCESOS DE SELECCIÓN Nos. 2150 A 2237 DE 2021, 2316 y 2406 DE 2022 – DIRECTIVOS DOCENTES Y DOCENTES **en su numeral 2 consignó:**

## **2. PRUEBAS ESCRITAS A APLICAR**

Las pruebas escritas a aplicar en los Procesos de Selección Nos. 2150 a 2237 de 2021 y 2316 de 2022 – Directivos Docentes y Docentes, dependerán de la caracterización de los empleos en vacancia definitiva ofertados, entre zonas Rurales y No Rurales.

A los aspirantes que se hayan inscrito a una de las vacantes caracterizadas como **No Rurales**, se les aplicarán las siguientes pruebas escritas:

- a. La prueba de aptitudes y competencias básicas**
- b. La prueba psicotécnica**

A los aspirantes que se hayan inscrito a una de las vacantes caracterizadas como Rurales, se les aplicarán las siguientes pruebas escritas:

- a. La prueba de conocimientos específicos y pedagógicos
- b. La prueba psicotécnica

### **2.1. PRUEBAS ESCRITAS PARA EMPLEOS UBICADOS EN ZONAS NO RURALES 2.1.1. Prueba de aptitudes y competencias básicas.**

Las pruebas de aptitudes y competencias básicas y la prueba psicotécnica, tienen elementos cognitivos, actitudinales y procedimentales, que pueden ser evaluadas mediante pruebas y/o instrumentos contruidos para tal fin.

Tiene por objeto valorar los niveles de conocimientos de la disciplina, habilidades, destrezas, aptitudes que demuestren los aspirantes del concurso público de méritos y estará orientada a la aplicación de saberes adquiridos para ejercer debidamente el cargo de Directivos Docentes y Docentes, y contendrá, como mínimo los siguientes componentes:

1. Lectura crítica.
2. Razonamiento cuantitativo.
3. Valoración de competencias blandas como liderazgo, ética, trabajo en equipo y ciudadanía.
4. Conocimientos disciplinares de la formación requerida para el cargo, y las competencias pedagógicas para evaluar, formar y enseñar.

Así mismo, en cumplimiento del artículo 2 de la Resolución No. 3842 de 2022 o la norma que la modifique, aclare o sustituya, el Manual de Funciones, Requisitos y Competencias para los cargos de Directivos Docentes y Docentes del Sistema Especial de Carrera Docente,

será un insumo para el diseño de las pruebas que se apliquen en el desarrollo de los procesos de selección."

9. Como puede observarse no se evidencia **en ningún caso** (ítems que parten de situaciones cotidianas) de la prueba a qué indicador (Componente, 2.1.1 Anexo\*) corresponde (Lectura crítica, Razonamiento cuantitativo, Valoración de competencias blandas como liderazgo, ética, trabajo en equipo y ciudadanía o Conocimientos disciplinares de la formación requerida para el cargo, y las competencias pedagógicas para evaluar, formar y enseñar).
10. Por su parte la Guía de Orientación al Aspirante Pruebas Escritas en su página 34 señala la forma de calificar las pruebas de la siguiente manera:

### **"¿Cómo se Calificarán las Pruebas?"**

*La Prueba de Conocimientos Específicos y Pedagógicos para el contexto Rural, la Prueba de Aptitudes y Competencias Básicas para el Contexto No Rural y la Prueba Psicotécnica para ambos contextos, **serán calificadas conforme a los parámetros establecidos en los Acuerdos del Proceso de Selección.***

*La calificación de estas pruebas se realizará por grupo de referencia y el resultado de cada una se notificará en una escala de cero (0.00) a cien (100.00) puntos con dos cifras decimales truncadas, por ejemplo, si la puntuación con cinco decimales es igual a 98,45989, al truncarla, para que solamente queden dos decimales, la calificación sería 98,45.*

*Para efectos de procesar las respuestas durante la calificación, se aplicarán procedimientos matemáticos y estadísticos utilizados en pruebas con características similares, como puntuación directa o puntuación directa ajustada. Los ítems que no cumplan con los parámetros psicométricos no se incluirán en la calificación.*

*Además, los resultados obtenidos por los concursantes en cada una de estas pruebas se ponderarán por el respectivo peso porcentual establecido en el Acuerdo de Convocatoria."*

11. De acuerdo a lo anterior, y ya que, en el **ACUERDO N° 2138 DE 2021**, en el **ACUERDO N° 214 28 de marzo del 2022**, en el **ACUERDO N° 296 de 6 de mayo del 2022**, En el **ANEXO de mayo 2022**, en la **Guía de Orientación al Aspirante Pruebas Escritas - Agosto, 2022**, en el **Decreto Único Reglamentario 1075 de 2015 del Sector Educación**, adicionado por el **Decreto 915 de 2016** y modificado por el **Decreto 2105 de 2017**, **no se estipula el peso porcentual de los diferentes componentes** (Lectura crítica, Razonamiento cuantitativo, Valoración de competencias

blandas como liderazgo, ética, trabajo en equipo y ciudadanía o Conocimientos disciplinares de la formación requerida para el cargo, y las competencias pedagógicas para evaluar, formar y enseñar) **dentro de la prueba de aptitudes y competencias básicas**. Y además, que en el cuadernillo de preguntas no se estipuló en ningún momento en los diferentes casos a qué componente aplicaba como se mostraban en los ejemplos de los casos en la guía de orientación al aspirante. Tácitamente se evidencia que el valor de cada una de las **98** preguntas le corresponde el mismo valor para cada una.

12. Con todo mediante oficio de enero de 2023 la C.NSC da respuesta a mi reclamación de la siguiente manera:

*"La CNSC y la Universidad Libre suscribieron Contrato de Prestación de Servicios No. 108 de 2022, cuyo objeto es "Desarrollar el proceso de selección para la provisión de empleos vacantes del sistema especial de carrera docente, denominado proceso de selección directivos docentes y docentes - población mayoritaria, correspondiente a las pruebas escritas, así como el Proceso de Selección No. 601 de 2018 Directivos Docentes y Docentes en zonas afectadas por el conflicto armado - departamento Norte de Santander, desde las pruebas conocimientos específicos y pedagógicos y psicotécnica hasta la consolidación de los resultados finales para la conformación de las listas de elegibles, para el empleo docente primaria."*

*En virtud del referido contrato, se establece como obligación específica de la Universidad Libre la de "Atender, resolver y responder de fondo dentro de los términos legales las reclamaciones, derechos de petición, acciones judiciales y llevar a cabo las actuaciones administrativas a que haya lugar en ejercicio de la delegación conferida con la suscripción del contrato, durante toda la vigencia de este y con ocasión de la ejecución de las diferentes etapas del proceso de selección."*

*En consecuencia, y en cumplimiento de lo establecido en el artículo 15 de los Acuerdos del Proceso de Selección No. 2150 a 2237 de 2021, 2316, 2406 de 2022 Directivos Docentes y Docentes, Población Mayoritaria y el numeral 2.7 del Anexo, cordialmente nos dirigimos a usted, con el propósito de dar respuesta a la reclamación formulada referente a los resultados preliminares publicados de las pruebas escritas, la cual fue presentada dentro de los términos legales y en la que usted señala:*

*"Reclamación y solicitud de acceso a pruebas*

Yo, Catalina Trejos Agudelo, ciudadana colombiana mayor de edad, identificada con Cédula de Ciudadanía No. 30238010 de Manizales. En mi calidad de Inscrito en la convocatoria 2183 de 2021, Directivos Docentes y Docentes, No OPEC: 184002, mediante el presente escrito interpongo reclamación frente al acto de calificación de las pruebas escritas publicadas el 03 de Noviembre de 2022, teniendo como fundamento lo siguiente:

Continua en anexo."

Previo a dar respuesta a su reclamación, es pertinente precisar que en la misma usted fue citado a acceso al material de las pruebas; jornada que se llevó a cabo el día 27 de noviembre de 2022 y, con fundamento en lo cual, formuló complementación en la que indica lo siguiente:

En atención a lo expuesto, nos permitimos responder en los siguientes términos:

**Aspirante adjunta documento anexo:**

*"(...) Asunto: Reclamación respecto a la calificación de las pruebas presentadas el 25 de Septiembre de 2022 y cuyos resultados fueron publicados el 03 de Noviembre de 2022. Convocatoria Secretaria de Educación Distrital de Santa Marta No Rural – Proceso de Selección No. 2183 de 2021 – Directivos Docentes (...)"*

En atención a lo expuesto, nos permitimos responder en los siguientes términos:

De acuerdo con su solicitud en la que solicita las claves de respuesta o respuestas correctas de la Prueba de Aptitudes y Competencias Básicas y Prueba Psicotécnica presentada por usted, correspondiente a la OPEC 184002 del nivel Docente de Aula, nos permitimos darle respuesta mediante la siguiente tabla:

<b>Tipo de prueba</b>	<b>Posición</b>	<b>Clave</b>	<b>Respuesta</b>	<b>Resultado</b>
Prueba De Aptitudes Y Competencias Básicas (Eliminatoria)	1	C	C	Acierto
Prueba De Aptitudes Y Competencias Básicas (Eliminatoria)	2	B	C	Error
Prueba De Aptitudes Y Competencias Básicas (Eliminatoria)	3	C	B	Error
Prueba De Aptitudes Y Competencias Básicas (Eliminatoria)	4	B	C	Error
Prueba De Aptitudes Y Competencias Básicas (Eliminatoria)	5	A	B	Error

Tipo de prueba	Posición	Clave	Respuesta	Resultado
Prueba De Aptitudes Y Competencias Básicas (Eliminatoria)	6	A	A	Acierto
Prueba De Aptitudes Y Competencias Básicas (Eliminatoria)	7	C	C	Acierto
Prueba De Aptitudes Y Competencias Básicas (Eliminatoria)	8	C	C	Acierto
Prueba De Aptitudes Y Competencias Básicas (Eliminatoria)	9	C	A	Error
Prueba De Aptitudes Y Competencias Básicas (Eliminatoria)	10	C	A	Error
Prueba De Aptitudes Y Competencias Básicas (Eliminatoria)	11	C	C	Acierto
Prueba De Aptitudes Y Competencias Básicas (Eliminatoria)	12	C	C	Acierto
Prueba De Aptitudes Y Competencias Básicas (Eliminatoria)	13	C	C	Acierto
Prueba De Aptitudes Y Competencias Básicas (Eliminatoria)	14	A	B	Error
Prueba De Aptitudes Y Competencias Básicas (Eliminatoria)	15	C	C	Acierto
Prueba De Aptitudes Y Competencias Básicas (Eliminatoria)	16	A	A	Acierto
Prueba De Aptitudes Y Competencias Básicas (Eliminatoria)	17	C	C	Acierto
Prueba De Aptitudes Y Competencias Básicas (Eliminatoria)	18	A	B	Error
Prueba De Aptitudes Y Competencias Básicas (Eliminatoria)	19	IMPUTADO	A	Imputado
Prueba De Aptitudes Y Competencias Básicas (Eliminatoria)	20	B	A	Error
Prueba De Aptitudes Y Competencias Básicas (Eliminatoria)	21	C	C	Acierto
Prueba De Aptitudes Y Competencias Básicas (Eliminatoria)	22	C	A	Error
Prueba De Aptitudes Y Competencias Básicas (Eliminatoria)	23	C	B	Error
Prueba De Aptitudes Y Competencias Básicas (Eliminatoria)	24	A	A	Acierto



Prueba De Aptitudes Y Competencias Básicas (Eliminatoria)	25	C	C	Acierto
Prueba De Aptitudes Y Competencias Básicas (Eliminatoria)	26	A	B	Error
Prueba De Aptitudes Y Competencias Básicas (Eliminatoria)	27	B	B	Acierto
Prueba De Aptitudes Y Competencias Básicas (Eliminatoria)	28	C	C	Acierto
Prueba De Aptitudes Y Competencias Básicas (Eliminatoria)	29	B	B	Acierto
Prueba De Aptitudes Y Competencias Básicas (Eliminatoria)	30	IMPUTADO	B	Imputado
Prueba De Aptitudes Y Competencias Básicas (Eliminatoria)	31	C	C	Acierto
Prueba De Aptitudes Y Competencias Básicas (Eliminatoria)	32	C	C	Acierto
Prueba De Aptitudes Y Competencias Básicas (Eliminatoria)	33	B	A	Error
Prueba De Aptitudes Y Competencias Básicas (Eliminatoria)	34	C	A	Error
Prueba De Aptitudes Y Competencias Básicas (Eliminatoria)	35	B	B	Acierto
Prueba De Aptitudes Y Competencias Básicas (Eliminatoria)	36	B	C	Error
Prueba De Aptitudes Y Competencias Básicas (Eliminatoria)	37	B	B	Acierto
Prueba De Aptitudes Y Competencias Básicas (Eliminatoria)	38	A	A	Acierto
Prueba De Aptitudes Y Competencias Básicas (Eliminatoria)	39	A	A	Acierto
Prueba De Aptitudes Y Competencias Básicas (Eliminatoria)	40	A	C	Error
Prueba De Aptitudes Y Competencias Básicas (Eliminatoria)	41	C	C	Acierto
Prueba De Aptitudes Y Competencias Básicas (Eliminatoria)	42	B	B	Acierto
Prueba De Aptitudes Y Competencias Básicas (Eliminatoria)	43	C	B	Error
Prueba De Aptitudes Y Competencias Básicas	44	C	C	Acierto

(Eliminatoria)				
Prueba De Aptitudes Y Competencias Básicas (Eliminatoria)	45	A	A	Acierto
Prueba De Aptitudes Y Competencias Básicas (Eliminatoria)	46	A	A	Acierto
Prueba De Aptitudes Y Competencias Básicas (Eliminatoria)	47	C	C	Acierto
Prueba De Aptitudes Y Competencias Básicas (Eliminatoria)	48	C	C	Acierto
Prueba De Aptitudes Y Competencias Básicas (Eliminatoria)	49	IMPUTADO	C	Imputado
Prueba De Aptitudes Y Competencias Básicas (Eliminatoria)	50	C	C	Acierto
Prueba De Aptitudes Y Competencias Básicas (Eliminatoria)	51	B	B	Acierto
Prueba De Aptitudes Y Competencias Básicas (Eliminatoria)	52	A	C	Error
Prueba De Aptitudes Y Competencias Básicas (Eliminatoria)	53	A	A	Acierto
Prueba De Aptitudes Y Competencias Básicas (Eliminatoria)	54	B	B	Acierto
Prueba De Aptitudes Y Competencias Básicas (Eliminatoria)	55	B	B	Acierto
Prueba De Aptitudes Y Competencias Básicas (Eliminatoria)	56	A	A	Acierto
Prueba De Aptitudes Y Competencias Básicas (Eliminatoria)	57	IMPUTADO	C	Imputado
Prueba De Aptitudes Y Competencias Básicas (Eliminatoria)	58	C	C	Acierto
Prueba De Aptitudes Y Competencias Básicas (Eliminatoria)	59	C	C	Acierto
Prueba De Aptitudes Y Competencias Básicas (Eliminatoria)	60	A	A	Acierto
Prueba De Aptitudes Y Competencias Básicas (Eliminatoria)	61	IMPUTADO	B	Imputado
Prueba De Aptitudes Y Competencias Básicas (Eliminatoria)	62	IMPUTADO	C	Imputado
Prueba De Aptitudes Y Competencias Básicas (Eliminatoria)	63	IMPUTADO	A	Imputado

Prueba De Aptitudes Y Competencias Básicas (Eliminatoria)	64	A	A	Acierto
Prueba De Aptitudes Y Competencias Básicas (Eliminatoria)	65	B	B	Acierto
Prueba De Aptitudes Y Competencias Básicas (Eliminatoria)	66	B	B	Acierto
Prueba De Aptitudes Y Competencias Básicas (Eliminatoria)	67	C	C	Acierto
Prueba De Aptitudes Y Competencias Básicas (Eliminatoria)	68	C	C	Acierto
Prueba De Aptitudes Y Competencias Básicas (Eliminatoria)	69	A	A	Acierto
Prueba De Aptitudes Y Competencias Básicas (Eliminatoria)	70	IMPUTADO	B	Imputado
Prueba De Aptitudes Y Competencias Básicas (Eliminatoria)	71	A	C	Error
Prueba De Aptitudes Y Competencias Básicas (Eliminatoria)	72	C	A	Error
Prueba De Aptitudes Y Competencias Básicas (Eliminatoria)	73	C	C	Acierto
Prueba De Aptitudes Y Competencias Básicas (Eliminatoria)	74	IMPUTADO	C	Imputado
Prueba De Aptitudes Y Competencias Básicas (Eliminatoria)	75	B	B	Acierto
Prueba De Aptitudes Y Competencias Básicas (Eliminatoria)	76	A	C	Error
Prueba De Aptitudes Y Competencias Básicas (Eliminatoria)	77	C	A	Error
Prueba De Aptitudes Y Competencias Básicas (Eliminatoria)	78	IMPUTADO	A	Imputado
Prueba De Aptitudes Y Competencias Básicas (Eliminatoria)	79	C	C	Acierto
Prueba De Aptitudes Y Competencias Básicas (Eliminatoria)	80	B	C	Error

Tipo de prueba	Posición	Clave	Respuesta	Resultado
Prueba De Aptitudes Y Competencias Básicas (Eliminatoria)	81	B	B	Acierto
Prueba De Aptitudes Y Competencias Básicas (Eliminatoria)	82	C	B	Error
Prueba De Aptitudes Y Competencias Básicas (Eliminatoria)	83	C	A	Error
Prueba De Aptitudes Y Competencias Básicas (Eliminatoria)	84	B	A	Error
Prueba De Aptitudes Y Competencias Básicas (Eliminatoria)	85	A	C	Error
Prueba De Aptitudes Y Competencias Básicas (Eliminatoria)	86	C	C	Acierto
Prueba De Aptitudes Y Competencias Básicas (Eliminatoria)	87	C	B	Error
Prueba De Aptitudes Y Competencias Básicas (Eliminatoria)	88	A	B	Error
Prueba De Aptitudes Y Competencias Básicas (Eliminatoria)	89	A	B	Error
Prueba De Aptitudes Y Competencias Básicas (Eliminatoria)	90	C	A	Error
Prueba De Aptitudes Y Competencias Básicas (Eliminatoria)	91	C	A	Error
Prueba De Aptitudes Y Competencias Básicas (Eliminatoria)	92	C	B	Error
Prueba De Aptitudes Y Competencias Básicas (Eliminatoria)	93	B	B	Acierto
Prueba De Aptitudes Y Competencias Básicas (Eliminatoria)	94	C	B	Error
Prueba De Aptitudes Y Competencias Básicas (Eliminatoria)	95	C	B	Error
Prueba De Aptitudes Y Competencias Básicas (Eliminatoria)	96	C	A	Error
Prueba De Aptitudes Y Competencias Básicas (Eliminatoria)	97	A	C	Error
Prueba De Aptitudes Y Competencias Básicas (Eliminatoria)	98	C	C	Acierto
Prueba Psicotécnica (Clasificatoria)	99	A	B	Error
Prueba Psicotécnica (Clasificatoria)	100	C	C	Acierto
Prueba Psicotécnica	101	C	C	Acierto

(Clasificatoria)				
Prueba Psicotécnica (Clasificatoria)	102	A	A	Acierto
Prueba Psicotécnica (Clasificatoria)	103	A	A	Acierto
Prueba Psicotécnica (Clasificatoria)	104	C	B	Error
Prueba Psicotécnica (Clasificatoria)	105	B	B	Acierto
Prueba Psicotécnica (Clasificatoria)	106	B	B	Acierto
Prueba Psicotécnica (Clasificatoria)	107	C	C	Acierto
Prueba Psicotécnica (Clasificatoria)	108	B	A	Error
Prueba Psicotécnica (Clasificatoria)	109	B	B	Acierto
Prueba Psicotécnica (Clasificatoria)	110	C	C	Acierto
Prueba Psicotécnica (Clasificatoria)	111	IMPUTADO	C	Imputado
Prueba Psicotécnica (Clasificatoria)	112	B	B	Acierto
Prueba Psicotécnica (Clasificatoria)	113	B	B	Acierto
Prueba Psicotécnica (Clasificatoria)	114	B	B	Acierto
Prueba Psicotécnica (Clasificatoria)	115	C	C	Acierto
Prueba Psicotécnica (Clasificatoria)	116	IMPUTADO	B	Imputado
Prueba Psicotécnica (Clasificatoria)	117	B	C	Error
Prueba Psicotécnica (Clasificatoria)	118	C	A	Error
Prueba Psicotécnica (Clasificatoria)	119	C	B	Error
Prueba Psicotécnica (Clasificatoria)	120	C	B	Error
Prueba Psicotécnica (Clasificatoria)	121	C	C	Acierto
Prueba Psicotécnica (Clasificatoria)	122	C	A	Error
Prueba Psicotécnica (Clasificatoria)	123	C	C	Acierto
Prueba Psicotécnica (Clasificatoria)	124	C	C	Acierto
Prueba Psicotécnica (Clasificatoria)	125	A	A	Acierto
Prueba Psicotécnica (Clasificatoria)	126	B	B	Acierto
Prueba Psicotécnica (Clasificatoria)	127	A	B	Error
Prueba Psicotécnica (Clasificatoria)	128	C	C	Acierto
Prueba Psicotécnica (Clasificatoria)	129	B	B	Acierto
Prueba Psicotécnica (Clasificatoria)	130	A	A	Acierto
Prueba Psicotécnica (Clasificatoria)	131	C	B	Error
Prueba Psicotécnica (Clasificatoria)	132	C	C	Acierto
Prueba Psicotécnica (Clasificatoria)	133	B	B	Acierto
Prueba Psicotécnica (Clasificatoria)	134	C	C	Acierto
Prueba Psicotécnica	135	A	A	Acierto

(Clasificatoria)				
Prueba Psicotécnica (Clasificatoria)	136	C	C	Acierto
Prueba Psicotécnica (Clasificatoria)	137	B	A	Error
Prueba Psicotécnica (Clasificatoria)	138	B	C	Error
Prueba Psicotécnica (Clasificatoria)	139	A	A	Acierto
Prueba Psicotécnica (Clasificatoria)	140	B	C	Error
Prueba Psicotécnica (Clasificatoria)	141	C	C	Acierto
Prueba Psicotécnica (Clasificatoria)	142	B	B	Acierto

Ahora bien, con el fin de dar claridad frente al concepto "IMPUTADO" referido en algunos ítems de la tabla de respuestas clave, anteriormente relacionada, es preciso manifestar que el mencionado concepto significa que, independientemente de la respuesta seleccionada por el aspirante, estos ítems son contados como aciertos para todo el grupo de referencia (OPEC), toda vez que no aportaron a una evaluación objetiva de la competencia laboral que se pretendía medir.

Con la información obtenida de las respuestas de los aspirantes (aciertos y desaciertos) en el proceso de calificación, se llevó a cabo el análisis de los ítems observando su comportamiento. En esta etapa del proceso se analizaron, entre otras cosas, qué tan difíciles eran los ítems para el grupo de personas que lo presentaron, si tuvieron algún problema de redacción, si algunos no eran pertinentes para el perfil que se evaluó, etc. Los análisis mencionados anteriormente se llevaron a cabo con un equipo de expertos, entre los que se encuentran, los constructores de los ítems, la coordinadora de pruebas, el psicómetra y el analista de datos.

Adicional a lo anterior y para profundizar un poco más en el análisis, se realiza la revisión de los ítems de forma cualitativa, para determinar si es necesario imputar (dar el acierto a todos los aspirantes) algún ítem que no cumpla con los criterios de calidad, de ahí que la calificación definitiva se obtiene después de determinar los ítems imputados.

Una vez hecho el análisis de los ítems, se procede a calcular la calificación del aspirante. En la prueba presentada por usted los ítems imputados fueron los siguientes:

Tipo de prueba	Posición	Causa
Prueba De Aptitudes Y Competencias Básicas (Eliminatoria)	19	PROBLEMAS DE CONTENIDO QUE AFECTA LA COMPRENSIÓN DEL ÍTEM
Prueba De Aptitudes Y Competencias Básicas (Eliminatoria)	30	PROBLEMAS DE CONTENIDO QUE AFECTA LA COMPRENSIÓN DEL ÍTEM
Prueba De Aptitudes Y Competencias Básicas (Eliminatoria)	49	PROBLEMAS DE CONTENIDO QUE AFECTA LA COMPRENSIÓN DEL ÍTEM
Prueba De Aptitudes Y Competencias Básicas (Eliminatoria)	57	PROBLEMAS DE CONTENIDO QUE AFECTA LA COMPRENSIÓN DEL ÍTEM
Prueba De Aptitudes Y Competencias Básicas (Eliminatoria)	61	PROBLEMAS DE CONTENIDO QUE AFECTA LA COMPRENSIÓN DEL ÍTEM
Prueba De Aptitudes Y Competencias Básicas (Eliminatoria)	62	PROBLEMAS DE CONTENIDO QUE AFECTA LA COMPRENSIÓN DEL ÍTEM
Prueba De Aptitudes Y Competencias Básicas (Eliminatoria)	63	PROBLEMAS DE CONTENIDO QUE AFECTA LA COMPRENSIÓN DEL ÍTEM
Prueba De Aptitudes Y Competencias Básicas (Eliminatoria)	70	PROBLEMAS DE CONTENIDO QUE AFECTA LA COMPRENSIÓN DEL ÍTEM
Prueba De Aptitudes Y Competencias Básicas (Eliminatoria)	74	PROBLEMAS DE CONTENIDO QUE AFECTA LA COMPRENSIÓN DEL ÍTEM
Prueba De Aptitudes Y Competencias Básicas (Eliminatoria)	78	PROBLEMAS DE CONTENIDO QUE AFECTA LA COMPRENSIÓN DEL ÍTEM
Prueba Psicotécnica (Clasificatoria)	111	PROBLEMAS DE CONTENIDO QUE AFECTA LA COMPRENSIÓN DEL ÍTEM
Prueba Psicotécnica (Clasificatoria)	116	PROBLEMAS DE CONTENIDO QUE AFECTA LA COMPRENSIÓN DEL ÍTEM

Por otra parte, en cuanto a su inquietud referente al valor de cada pregunta dentro de su prueba, le informamos que los ítems no tienen un valor determinado dentro de la calificación. Esto es así porque el cálculo de la puntuación se hace teniendo en cuenta el desempeño del grupo de referencia (OPEC), que se refleja en los parámetros que se usan para realizar el ajuste del método proporcional. Eso quiere decir que las puntuaciones no dependen de la sumatoria de los aciertos o del valor de cada uno de los ítems que componen la prueba en la calificación.

Respecto a su solicitud, se le informa que se realizó una confrontación entre el string de respuestas generado a partir de la lectura óptica de su hoja de respuesta versus su hoja de respuestas física con el fin de verificar que exista total concordancia entre los dos, encontrando una coincidencia del 100 %.

Así mismo, para el proceso de calificación se le informa que el cálculo de la puntuación se hace teniendo en cuenta el desempeño del grupo de referencia (OPEC), que se refleja en los parámetros (proporción de referencia) que se usan. Eso quiere decir que las puntuaciones no dependen de la sumatoria de los aciertos o del valor de cada uno de los ítems que componen la prueba en la calificación.

En relación con la calificación de la prueba eliminatoria, se informa que, para el cálculo de la puntuación se utilizó el método de calificación con ajuste proporcional. El método está basado en la proporción de referencia para cada grupo de aspirantes según la OPEC a la que se inscribieron.

Tenga en cuenta que la proporción de referencia en su OPEC es: **0.66320** y su proporción de aciertos es: **0.62244**

Se debe tener presente que la proporción de aciertos está definida por  $Prop_{aciertos} = \frac{X_i}{n}$

De esta manera, el cálculo de las puntuaciones mediante el método con ajuste proporcional está definido formalmente por:

$$Pa_i = \begin{cases} \frac{X_i}{n} < Prop_{Ref} \rightarrow \frac{Min_{aprob}}{n * Prop_{Ref}} * X_i \\ \frac{X_i}{n} \geq Prop_{Ref} \rightarrow Min_{aprob} + \frac{100 - Min_{aprob}}{n * (1 - Prop_{Ref})} * [X_i - (n * Prop_{Ref})] \end{cases}$$

Donde:

$Pa_i$ : Calificación en la prueba del  $i$ -ésimo aspirante.

$Min_{aprob}$ : valor de la calificación mínima aprobatoria según los acuerdos de convocatoria.

$n$ : Total de ítems en la prueba.

$Prop_{Ref}$ : Proporción de referencia

$X_i$ : Cantidad de aciertos del  $i$ -ésimo aspirante en la prueba.

Teniendo en cuenta lo anterior, para obtener su puntuación debe utilizar los siguientes valores correspondientes a la prueba presentada:



$X_i$ : Cantidad de aciertos obtenidos en la prueba	61
$n$ : Total de ítems en la prueba	98
$Min_{aprob}$ : Valor de la calificación mínima aprobatoria según acuerdos de convocatoria.	60
$Prop_{Ref}$ : Proporción de Referencia	0.66320

Por lo anterior, su puntuación en la prueba es **56.31**

En relación con la calificación de la prueba clasificatoria, se informa que, para el cálculo de la puntuación también se utilizó el método de calificación con ajuste proporcional.

Para el cálculo de la puntuación tenga en cuenta que la proporción de referencia en su OPEC es **0,50**, y su proporción de aciertos es **0.70454**.

Se debe tener en cuenta que la proporción de aciertos está

$$Prop_{aciertos} = \frac{X_i}{n}$$

definida por

De esta manera el cálculo de las puntuaciones mediante el método con ajuste proporcional está definido formalmente por:

$$Pa_i = \begin{cases} \frac{X_i}{n} < Prop_{Ref} \rightarrow \frac{M_i}{n * Prop_{Ref}} * X_i \\ \frac{X_i}{n} \geq Prop_{Ref} \rightarrow M_i + \frac{100 - M_i}{n * (1 - Prop_{Ref})} * [x_i - (n * Prop_{Ref})] \end{cases}$$

Donde:

$Pa_i$ : Puntaje con ajuste proporcional del  $i$ -ésimo aspirante.

$M_i$ : Calificación fraccionada clasificatoria

$n$ : Total de ítems en la prueba.

$Prop_{Ref}$ : Proporción de referencia

$X_i$ : Cantidad de aciertos del  $i$ -ésimo aspirante en la prueba.

Igualmente, la calificación fraccionada clasificatoria corresponde con 50 puntos en la escala de 0 a 100 que se utiliza para asignar la puntuación al aspirante.

Teniendo en cuenta lo anterior, para obtener su puntuación debe utilizar los siguientes valores correspondientes a la prueba presentada:

<b><math>X_i</math>: Cantidad de aciertos obtenidos en la prueba</b>	<b>31</b>
<b><math>n</math>: Total de ítems en la prueba</b>	<b>44</b>
<b><math>M_i</math>: Calificación fraccionada clasificatoria</b>	<b>50</b>
<b><math>Prop_{Ref}</math>: Proporción de Referencia</b>	<b>0,50</b>

Por lo anterior, su puntuación final con ajuste proporcional es **70.45**

Con el método utilizado se garantiza que se mantenga la posición dentro del grupo de referencia de acuerdo con el número de aciertos obtenidos por cada aspirante. Esta calificación es la que obtiene el aspirante y que puede ser obtenida por otros aspirantes que tengan el mismo desempeño.

Con la información obtenida de las respuestas de los aspirantes (aciertos y desaciertos) en el proceso de calificación, se llevó a cabo el análisis de los ítems observando su comportamiento.

En esta etapa del proceso se analizaron, entre otras cosas, qué tan difíciles eran los ítems para el grupo de personas que lo presentaron, si tuvieron algún problema de redacción, si algunos no eran pertinentes para el perfil que se evaluó, etc. Los análisis mencionados anteriormente se llevaron a cabo con un equipo de expertos, entre los que se encuentran, los constructores de los ítems, la coordinadora de pruebas, el psicómetra y el analista de datos.

Adicional a lo anterior y para profundizar un poco más en el análisis, se realiza la revisión de los ítems de forma cualitativa, para determinar si es necesario imputar (dar el acierto a todos los aspirantes) algún ítem que no cumpla con los criterios de calidad, de ahí que la calificación definitiva se obtiene después de determinar los ítems imputados.

Una vez hecho el análisis de los ítems, se procede a calcular la calificación del aspirante. En la prueba presentada por usted los ítems imputados fueron los siguientes:

Tipo de prueba	Posición	Causa
Prueba De Aptitudes Y Competencias Básicas (Eliminatoria)	19	PROBLEMAS DE CONTENIDO QUE AFECTALA COMPRESIÓN DEL ÍTEM
Prueba De Aptitudes Y Competencias Básicas (Eliminatoria)	30	PROBLEMAS DE CONTENIDO QUE AFECTALA COMPRESIÓN DEL ÍTEM
Prueba De Aptitudes Y Competencias Básicas (Eliminatoria)	49	PROBLEMAS DE CONTENIDO QUE AFECTALA COMPRESIÓN DEL ÍTEM
Prueba De Aptitudes Y Competencias Básicas (Eliminatoria)	57	PROBLEMAS DE CONTENIDO QUE AFECTALA COMPRESIÓN DEL ÍTEM
Prueba De Aptitudes Y Competencias Básicas (Eliminatoria)	61	PROBLEMAS DE CONTENIDO QUE AFECTALA COMPRESIÓN DEL ÍTEM
Prueba De Aptitudes Y Competencias Básicas (Eliminatoria)	62	PROBLEMAS DE CONTENIDO QUE AFECTALA COMPRESIÓN DEL ÍTEM
Prueba De Aptitudes Y Competencias Básicas (Eliminatoria)	63	PROBLEMAS DE CONTENIDO QUE AFECTALA COMPRESIÓN DEL ÍTEM
Prueba De Aptitudes Y Competencias Básicas (Eliminatoria)	70	PROBLEMAS DE CONTENIDO QUE AFECTALA COMPRESIÓN DEL ÍTEM
Prueba De Aptitudes Y Competencias Básicas (Eliminatoria)	74	PROBLEMAS DE CONTENIDO QUE AFECTALA COMPRESIÓN DEL ÍTEM
Prueba De Aptitudes Y Competencias Básicas (Eliminatoria)	78	PROBLEMAS DE CONTENIDO QUE AFECTALA COMPRESIÓN DEL ÍTEM
Prueba Psicotécnica (Clasificatoria)	111	PROBLEMAS DE CONTENIDO QUE AFECTALA COMPRESIÓN DEL ÍTEM
Prueba Psicotécnica (Clasificatoria)	116	PROBLEMAS DE CONTENIDO QUE AFECTALA COMPRESIÓN DEL ÍTEM

En primera medida, frente a su solicitud de remisión de copias del material de pruebas, es pertinente informarle que, **NO** es posible acceder a la misma, por cuanto las pruebas aplicadas en los procesos de selección tienen carácter reservado y estas solo serán de conocimiento de manera presencial por el aspirante, cuando en la etapa de reclamaciones frente al resultado preliminar obtenido en las pruebas escritas, solicite en la oportunidad establecida el acceso a las pruebas, de conformidad con lo establecido en el Anexo de los Acuerdos del Proceso de Selección, el cual establece:

"2.7.1. Acceso a Pruebas Escritas

En la respectiva reclamación el aspirante puede solicitar el acceso a las pruebas por él presentadas, señalando expresamente el objeto y las razones en las que fundamenta su petición. La Comisión Nacional del Servicio Civil, el ICES o la Institución de Educación Superior contratada, citará en la misma

ciudad de aplicación, únicamente a los aspirantes que durante el período de reclamación hubiesen solicitado el acceso a las pruebas presentadas.

El aspirante solo podrá acceder a las pruebas por él presentadas, atendiendo el protocolo que para el efecto se establezca, advirtiéndole que en ningún caso está autorizada su reproducción física y/o digital (fotocopia, fotografía, documento escaneado u otro similar), con el ánimo de conservar la reserva o limitación contenida en el artículo 31 de la Ley 909 de 2004.

A partir del día siguiente al acceso a los documentos objeto de reserva, el aspirante contará con un término de dos (2) días hábiles para completar su reclamación, para lo cual, se habilitará el aplicativo SIMO por el término antes mencionado.

Lo anterior, en atención a que las pruebas son propiedad patrimonial de la CNSC y el uso por parte del aspirante para fines distintos a la consulta y trámite de reclamaciones, se constituye en un delito que será sancionado de conformidad con la normatividad vigente."

Lo anteriormente enunciado, se encuentra en concordancia con lo establecido en el inciso 3 del numeral 3° del artículo 31 de la Ley 909 de 2004.

**"Ley 909 de 2004**

**ARTÍCULO 31. Etapas del proceso de selección o concurso.** El proceso de selección comprende:  
(...)

3. Pruebas. Las pruebas o instrumentos de selección tienen como finalidad apreciar la capacidad, idoneidad y adecuación de los aspirantes a los diferentes empleos que se convoquen, así como establecer una clasificación de los candidatos respecto a las calidades requeridas para desempeñar con efectividad las funciones de un empleo o cuadro funcional de empleos.

La valoración de estos factores se efectuará a través de medios técnicos, los cuales deben responder a criterios de objetividad e imparcialidad.

Las pruebas aplicadas o a utilizarse en los procesos de selección tienen carácter reservado, solo serán de conocimiento de las personas que indique la Comisión Nacional del Servicio Civil en desarrollo de los procesos de reclamación". (Subrayado fuera del texto).

Por las razones expuestas, en ningún caso, se podrá autorizar su reproducción física o digital (fotocopia, fotografía, documento escaneado u otro similar), ni copia literal o parcial de los ítems.

En consideración a lo expuesto, se le informa que las pruebas son propiedad patrimonial de la CNSC y el aspirante solo podrá utilizarlas para **consulta y trámite de reclamaciones**, su uso para fines distintos puede conllevar a **la exclusión del concurso y sanciones de acuerdo con la normatividad vigente**.

Frente a su solicitud de que se le proporcione todo el material original de la prueba, se precisa que no es posible acceder afirmativamente a la misma, toda vez que, como se expresó en la Guía de Orientación al Aspirante para el Acceso, los documentos a los que los participantes tendrán derecho a acceder son: "el cuadernillo de la prueba, fotocopia de la hoja de respuestas, la hoja de respuestas correctas (hoja de claves) y una hoja en blanco".

Aclarando que la hoja de respuestas no puede entregarse en su formato original, toda vez al ser el documento con el que se verifican las respuestas de todos los aspirantes, debe mantenerse en absoluta reserva y el Operador del proceso, garantiza que la información original NO sea adulterada en ningún momento. Por lo anterior, la hoja de respuestas solo fue entregada en copia al momento del acceso.

Los procedimientos y restricciones referidas en los párrafos que preceden, se sustentan en lo manifestado por la Corte Constitucional en la sentencia de T-180 de 2015, donde se analiza la posible vulneración de los derechos a la Defensa y la Contradicción, por la prohibición establecida en las normas del concurso de méritos, al momento del acceso al material de las pruebas; sobre el particular indica:

**"8.10 La Corte aclara que el acceso a los documentos referidos a los procesos de selección por parte del aspirante no debe ser absoluto en aras de conservar los pilares fundamentales del principio del mérito.**

En esa medida, con la finalidad de maximizar la relevancia de la reserva documental establecida en los concursos de méritos, con respeto del derecho de contradicción y defensa de los postulantes, se adicionará el ordinal cuarto de la sentencia objeto de revisión.

Para tal efecto, el mecanismo diseñado por la CNSC para garantizar que los inscritos en las convocatorias puedan conocer directamente el contenido de las pruebas que les hayan sido aplicadas y sus calificaciones, **debe consagrar la posibilidad de que a través de otra institución pública que tenga presencia en el lugar de presentación del examen, el**

aspirante pueda consultar personalmente los documentos reseñados, ante un funcionario competente que garantice el registro de la cadena de custodia. En ningún caso se podrá autorizar su reproducción física y/o digital (fotocopia, fotografía, documento escaneado u otro similar) para conservar la reserva respecto de terceros." (Subrayado y negrilla propias)."

Finalmente, se informa al aspirante que contra la presente decisión **no procede recurso alguno** de conformidad con el numeral 2.7.2 del Anexo de los Acuerdos del Proceso de Selección"

## **LA ACCIÓN DE TUTELA COMO MECANISMO PARA PROTEGER DERECHOS FUNDAMENTALES VULNERADOS EN EL CONCURSO DE MÉRITOS PARA ACCEDER CARGOS DE CARRERA**

### **PROCEDENCIA EXCEPCIONAL DE LA ACCIÓN DE TUTELA PARA CONTROVERTIR ACTOS ADMINISTRATIVOS EXPEDIDOS EN EL MARCO DE CONCURSOS DE MÉRITOS. REITERACIÓN DE JURISPRUDENCIA.**

En la Sentencia SU-613 del 6 de agosto de 2002, la Corte reiteró esta posición:

"... existe una clara línea jurisprudencial según la cual la acción de tutela es el mecanismo idóneo para controvertir la negativa a proveer cargos de carrera en la administración judicial de conformidad con los resultados de los concursos de méritos, pues con ello se garantizan no sólo los derechos a la igualdad, al debido proceso y al trabajo, sino también el acceso a los cargos públicos, y se asegura la correcta aplicación del artículo 125 de la Constitución. Por lo mismo, al no existir motivos fundados para variar esa línea, la Sala considera que debe mantener su posición y proceder al análisis material del caso. Obrar en sentido contrario podría significar la violación a la igualdad del actor, quien a pesar de haber actuado de buena fe y según la jurisprudencia constitucional, ante un cambio repentino de ella se vería incluso imposibilitado para acudir a los mecanismos ordinarios en defensa de sus derechos."

## **DERECHOS CONSTITUCIONALES CUYA PROTECCION SE RECLAMA**

**DEBIDO PROCESO Y DERECHO A LA IGUALDAD EN CONCURSO DE MERITOS.** El Debido Proceso como derecho constitucional fundamental, consagrado expresamente en el artículo 29 de la Constitución Política, el cual lo hace extensivo "a toda clase de actuaciones judiciales y administrativas" y la preservación y vigencia de los derechos fundamentales de las personas de acceder al desempeño de funciones y cargos públicos en **IGUALDAD** de condiciones y oportunidades

## **CONSTITUCION POLITICA DE COLOMBIA**

### **El derecho fundamental al debido proceso administrativo en los concursos de méritos: la convocatoria como ley del concurso. Reiteración de jurisprudencia**

De acuerdo con el artículo 125 de la Constitución Política, los empleos en órganos y entidades del Estado son de carrera, salvo los de elección popular, los de libre nombramiento y remoción, los de los trabajadores oficiales y los demás que determine expresamente la ley. El mismo artículo señala que los funcionarios, cuyo sistema de nombramiento no haya sido determinado por la Constitución o la ley, serán nombrados por concurso público.

El Constituyente de 1991 al repensar el sistema de carrera administrativa para la provisión de los empleos públicos en Colombia, buscó privilegiar el mérito para contar con servidores públicos cuya experiencia, conocimiento y dedicación garanticen mejores índices de resultados, al punto que colaboren con el desarrollo económico del país. Así mismo, al implementar el sistema de mérito, apuntó a garantizar la igualdad de oportunidades entre los participantes para que se cumpla la selección de forma objetiva y, de esta forma, se consoliden la democracia y los principios de la función pública en el marco de un Estado social de derecho.

Sobre el tema, la jurisprudencia constitucional ha reconocido que el concurso público es una forma de acceder a los cargos de la administración, constituyéndose el mérito en un principio a través del cual se accede a la función pública, por ello, se acude a este sistema a fin de garantizar el acceso al desempeño de funciones y cargos públicos de las personas que demuestren las mejores capacidades para desempeñar el cargo y, de esta forma, puedan optimizarse los resultados que se obtienen con el ejercicio del cargo de carrera. Precisamente, el criterio del mérito debe ser tenido en cuenta al momento de hacer la designación de un cargo en todos los órganos y entidades del Estado, tal como lo consideró en su oportunidad la sentencia SU-086 de 1999, utilizando las siguientes palabras:

*"La Constitución de 1991 exaltó el mérito como criterio predominante, que no puede ser evadido ni desconocido por los nominadores, cuando se trata de seleccionar o*

*ascender a quienes hayan de ocupar los cargos al servicio del Estado. Entendido como factor determinante de la designación y de la promoción de los servidores públicos, con las excepciones que la Constitución contempla (art. 125 C.P.), tal criterio no podría tomarse como exclusivamente reservado para la provisión de empleos en la Rama Administrativa del Poder Público, sino que, por el contrario, es, para todos los órganos y entidades del Estado, regla general obligatoria cuya inobservancia implica vulneración de las normas constitucionales y violación de derechos fundamentales."*

En este orden de ideas, el concurso público es el mecanismo establecido por la Constitución para que en el marco de una actuación imparcial y objetiva, se tenga en cuenta el mérito como criterio determinante para proveer los distintos cargos en el sector público, a fin de que se evalúen las capacidades, la preparación y las aptitudes generales y específicas de los distintos aspirantes a un cargo, para de esta manera escoger entre ellos al que mejor pueda desempeñarlo, dejando de lado cualquier aspecto de orden subjetivo.

Ahora bien, el concurso de méritos al ser un instrumento que garantiza la selección fundada en la evaluación y la determinación de la capacidad e idoneidad del aspirante para desempeñar las funciones y asumir responsabilidades, se convierte en una **actuación administrativa que debe ceñirse a los postulados del debido proceso constitucional** (artículo 29 Superior).

Para cumplir tal deber, la entidad encargada de administrar el concurso de méritos elabora una resolución de convocatoria, **la cual contiene no sólo los requisitos que deben reunir los aspirantes a los cargos para los cuales se efectúa el concurso, sino que también debe contener los parámetros según los cuales la misma entidad administrativa debe someterse para realizar las etapas propias del concurso**, así como la evaluación y la toma de la decisión que concluye con la elaboración de la lista de elegibles. Hacer caso omiso a las normas que ella misma, como ente administrador expida, o sustraerse al cumplimiento de éstas, atenta contra el principio de legalidad al cual debe encontrarse siempre sometida la administración, así como también contra los derechos de los aspirantes que se vean afectados con tal situación.

Precisamente, sobre el tema la Sala Plena de esta Corporación al asumir el estudio de varias acciones de tutela formuladas contra el concurso público de méritos que se adelantó para proveer los cargos de notarios en el país, mediante sentencia SU-913 de 2009, señaló que (i) las reglas señaladas para las convocatorias son las leyes del concurso y son inmodificables, salvo que ellas sean contrarias a la Constitución, la ley o resulten violatorias de derechos fundamentales; (ii) a través de las reglas obligatorias del



concurso, la administración se autovincula y autocontrola, en el sentido de que debe respetarlas y que su actividad en cada etapa se encuentra previamente regulada; (iii) **se quebranta el derecho al debido proceso y se infiere un perjuicio cuando la entidad organizadora del concurso cambia las reglas de juego aplicables y sorprende al concursante que se sujetó a ellas de buena fe.** En este punto, esta Sala de Revisión estima que si por factores exógenos las reglas del concurso varían levemente en alguna de sus etapas, las modificaciones que hacen parte integral de la convocatoria inicial, deben ser plenamente conocidas por los partícipes para que de esta forma se satisfagan los principios de transparencia y publicidad que deben regir las actuaciones de la administración y no se menoscabe la confianza legítima que los participantes han depositado en los parámetros fijados para acceder a un cargo de carrera administrativa; y, (iv) cuando existe una lista de elegibles que surge como resultado del agotamiento de las etapas propias del concurso de méritos, la persona que ocupa en ella el primer lugar detenta un derecho adquirido en los términos del artículo 58 Superior, que no puede ser desconocido.

#### **EL DERECHO FUNDAMENTAL AL DEBIDO PROCESO ADMINISTRATIVO EN LOS CONCURSOS DE MÉRITOS: LA CONVOCATORIA COMO LEY DEL CONCURSO. REITERACIÓN DE JURISPRUDENCIA.**

Para cumplir tal deber, la entidad encargada de administrar el concurso de méritos elabora una resolución de convocatoria, la cual contiene no sólo los requisitos que deben reunir los aspirantes a los cargos para los cuales se efectúa el concurso, **sino que también debe contener los parámetros según los cuales la misma entidad administrativa debe someterse para realizar las etapas propias del concurso,** así como la evaluación y la toma de la decisión que concluye con la elaboración de la lista de elegibles. Hacer caso omiso a las normas que ella misma, como ente administrador expida, o sustraerse al cumplimiento de éstas, atenta contra el principio de legalidad al cual debe encontrarse siempre sometida la administración, así como también contra los derechos de los aspirantes que se vean afectados con tal situación. C-040 de 1995 (MP Carlos Gaviria Díaz), reiterada en la sentencia SU-913 de 2009 (MP Juan Carlos Henao Pérez),

En relación con las reglas que rigen el proceso de selección, la Ley 909 de 2004 "Por la cual se expiden normas que regulan el empleo público, la carrera administrativa, gerencia pública y se dictan otras disposiciones" dispone en el artículo 31 que la Convocatoria es norma reguladora de todo concurso y a ella quedan obligados tanto la CNSC, como la entidad que convoca el concurso y todos los participantes<sup>9</sup>. Así, la Corte Constitucional en sentencia T-588 de 2008, afirmó:

"...una vez definidas las reglas del concurso, las mismas deben aplicarse de manera rigurosa, para evitar arbitrariedades o subjetivismos que alteren la igualdad o que vayan en contravía de los procedimientos que de manera general se han fijado en orden a satisfacer los objetivos del concurso. De este modo, el concurso se desenvuelve como un trámite estrictamente reglado, que impone precisos límites a las autoridades encargadas de su administración y ciertas cargas a los participantes."

De lo anterior, se concluye que la convocatoria contiene las reglas sobre las cuales se desarrollan todas las etapas del concurso, **reglas que son de obligatorio cumplimiento tanto para la administración pública como para los participantes, en aras de garantizar efectivamente la igualdad** de todos los concursantes

## **DERECHO A LA IGUALDAD**

### **MINISTERIO EDUCACION NACIONAL**

De acuerdo a lo reglamentado en el artículo 8 del Decreto 1278 de 2002 **el ingreso a la carrera docente debe ser por meritocracia**. Por tanto el concurso de méritos para ingreso al servicio educativo estatal es el proceso mediante el cual, a través de la evaluación de aptitudes, experiencia, competencias básicas, relaciones interpersonales y condiciones de personalidad de los aspirantes a ocupar cargos en la carrera docente, se determina su inclusión en el listado de elegibles y se fija su ubicación en el mismo, con el fin de garantizar disponibilidad permanente para la provisión de vacantes que se presenten en cualquier nivel, cargo o área de conocimiento dentro del sector educativo estatal.

El Ministerio de Educación Nacional tiene publicado en su página web las etapas del concurso **para en igualdad de condiciones para todos y cada uno de los aspirantes así:**

#### **Etapas del Concurso**

- *Convocatoria*
- *Inscripción y publicación de admitidos a las pruebas*
- *Aplicación de pruebas de aptitudes, competencias básicas y psicotécnicas*
- *Publicación de resultados de las pruebas de aptitudes, competencias básicas y psicotécnicas*
- *Recepción de documentos, verificación de requisitos y citación a entrevista*

- Valoración de antecedentes y entrevista
- Publicación de resultados de la valoración de antecedentes y entrevista
- Conformación y publicación de lista de elegibles
- Nombramiento en período de prueba
- Periodo de prueba.

### **SISTEMA DE CARRERA ADMINISTRATIVA-Finalidad**

El sistema de carrera como principio constitucional es un verdadero mecanismo de protección de los derechos fundamentales, **ya que garantiza que el acceso al empleo público se realice en igualdad de oportunidades y de manera imparcial**, evitando que fenómenos subjetivos de valoración como el clientelismo, el nepotismo o el amiguismo sean los que imperen al momento de proveer vacantes en los órganos y entidades del Estado.

### **CARRERA ADMINISTRATIVA-Objetivos**

La carrera administrativa constituye un principio del ordenamiento superior y del Estado Social de Derecho con los siguientes objetivos: (i) realizar la función administrativa (art. 209 superior) que está al servicio de los intereses generales y se desarrolla con base en los principios de igualdad, moralidad, eficacia, economía, celeridad, imparcialidad y publicidad, (ii) cumplir con los fines esenciales del Estado (art. 2 constitucional) como lo son el servir a la comunidad, promover la prosperidad general y garantizar la efectividad de los principios, derechos y deberes constitucionales, (iii) garantizar el derecho de participación en la conformación, ejercicio y control del poder político a través del acceso al desempeño de funciones y cargos públicos (art. 40-7 de la Constitución), (iv) proteger el derecho a la igualdad (art. 13 de la Carta), y (v) salvaguardar los principios mínimos fundamentales de la relación laboral contemplados en el artículo 53 de la Carta.

### **LIBERTAD DE CONFIGURACION LEGISLATIVA EN MATERIA DE CARRERA ADMINISTRATIVA - Exigencias (Sentencia C-288/14, Magistrado Ponente - Dr.JORGE IGNACIO PRETELT CHALJUB)**

La libertad de configuración legislativa en materia de carrera administrativa ha sido reconocida por esta Corte, siempre que se ejerza dentro de los límites impuestos por la Constitución Política, en especial de: (i) la búsqueda de la eficiencia y eficacia en el servicio público; (ii) la garantía de la igualdad de oportunidades

y; (iii) la protección de los derechos subjetivos consagrados en los artículos 53 y 125 de la Constitución.

De igual manera considera la Corte Constitucional debe establecer las condiciones precisas por las cuales no se hace posible que las entidades estatales utilicen listas de elegibles y puedan realizar un proceso de evaluación de capacidades y competencias de los candidatos. De esta manera, indica las condiciones que considera son de vital importancia para que la entidad estatal utilice esta facultad:

- (i) Justificar y motivar suficientemente el acto administrativo que da inicio al proceso de evaluación.
- (ii) Señalar las razones por las que no puede emplear una lista de elegibles, resaltando que la negligencia de la entidad para realizar un concurso de carrera administrativa no puede justificar el inicio de un proceso de evaluación de candidatos.
- (iii) Establecer que el proceso de evaluación de candidatos debe permitir la elaboración de una lista, por medio de la cual se establezca una calificación objetiva de las personas que participen en tal proceso.
- (iv) Que el nombramiento recaiga sobre el candidato que ocupe el primer lugar.
- (v) Que el proceso garantice los principios de igualdad, eficacia, eficiencia, moralidad, imparcialidad y transparencia.

### PETICIONES

Con fundamento en los hechos arriba relacionados, solicito del Señor Juez Constitucional, disponer y ordenar a las accionadas, lo siguiente:

a **LA COMISIÓN NACIONAL DEL SERVICIO CIVIL (CNSC)**, y a la **UNIVERSIDAD LIBRE** QUE DENTRO DE UN PLAZO MÁXIMO DE CUARENTA Y OCHO (48) horas, siguientes a la notificación de la sentencia, **sin más dilaciones**, dispongan lo necesario para que efectivamente modifiquen y/o adicionen al acto de calificación de las pruebas escritas publicadas el 03 de Noviembre de 2022, dentro del marco de la convocatoria **2138 de 2021** – Directivos Docentes y Docentes - No OPEC: **184002, Secretaria de Educación Distrital de Santa Marta No Rural** por ser violatorio a los derechos fundamentales **AL DEBIDO PROCESO, A LA IGUALDAD, AL TRABAJO, A OCUPAR CARGOS PÚBLICOS y AL ACCESO A LA CARRERA ADMINISTRATIVA** al asignarme puntaje inferior al que me correspondía y excluirseme del concurso para que, en consecuencia, se ordene la recalificación de la

prueba de Aptitudes y Competencias Básicas, Docentes de aula - NO RURAL y me asigne el que me concernía de 63,24 puntos o cercano y en todo caso superior 60 puntos que me permita continuar en el concurso por haber superado dicha prueba

### **PRUEBAS**

Solicito al Señor Juez se sirva tener y ordenar como tales las siguientes pruebas:

#### **Documentales.-**

**1. ACUERDO No 2138 DE 2021, 29-10-2021, 20212000021386**

"Por el cual se convoca y se establecen las reglas del proceso de selección para proveer los empleos en vacancia definitiva de Directivos Docentes y Docentes pertenecientes al Sistema Especial de Carrera Docente, que prestan su servicio en instituciones educativas oficiales que atienden población mayoritaria de la entidad territorial certificada en educación DISTRITO TURÍSTICO, CULTURAL E HISTÓRICO DE SANTA MARTA – Proceso de Selección No. 2183 de 2021 – Directivos Docentes y Docentes"

**2. ACUERDO No 214 28 de marzo del 2022**

POR EL CUAL SE MODIFICA EL ACUERDO DE CONVOCATORIA No. 20212000021386 EN EL MARCO DEL PROCESO DE SELECCIÓN No. 2150 A 2237 DE 2021 DIRECTIVOS DOCENTES Y DOCENTES 2021

**3. ACUERDO No 296 6 de mayo del 2022**

"Por el cual se modifica el Acuerdo No. 20212000021386 de 2021, modificado por el Acuerdo No. 214 de 2022, en el marco del Proceso de Selección No. 2183 de 2021, correspondiente a la entidad territorial certificada en educación DISTRITO DE SANTA MARTA"

**4. ANEXO POR EL CUAL SE ESTABLECEN LAS CONDICIONES ESPECÍFICAS DE LAS DIFERENTES ETAPAS DEL PROCESO DE SELECCIÓN POR MÉRITO EN EL MARCO DE LOS PROCESOS DE SELECCIÓN Nos. 2150 A 2237 DE 2021, 2316 y 2406 DE 2022 – DIRECTIVOS DOCENTES Y DOCENTES.**

**5. GUA DE ORIENTACIÓN AL ASPIRANTE PRUEBAS ESCRITAS - Agosto, 2022**

**6. RECLAMACIÓN RESPECTO A LA CALIFICACIÓN DE LAS PRUEBAS PRESENTADAS EL 25 DE SEPTIEMBRE DE 2022**

7. Respuesta a la reclamación contra los resultados publicados de las Pruebas Escritas presentadas en el marco del Proceso de Selección No. 2150 a 2237 de 2021, 2316, 2406 de 2022 Directivos Docentes y Docentes; Población Mayoritaria, zonas rural y no rural CNSC

### **COMPETENCIA**

A partir de la naturaleza jurídica de las entidades accionadas, y por ser la Comisión Nacional del Servicio Civil, un órgano constitucional, autónomo e independiente de las ramas del Poder Público, de carácter permanente del nivel nacional, dotada de autonomía administrativa, personalidad jurídica y patrimonio propio, deberá observar las reglas de reparto conforme al Decreto 333 del 06 de Abril de 2021, en el cual se atribuye el conocimiento a los **JUECES DE CIRCUITO O CON CATEGORIA DE TALES.**

### **JURAMENTO**

Manifiesto bajo la gravedad del juramento que sobre este asunto no se ha iniciado acción de tutela con fundamento en los mismos hechos y derechos ni contra la misma autoridad a que se contrae la presente, ante ninguna autoridad judicial.

### **ANEXOS**

- 1-Copia de la demanda para el archivo del Despacho.
- 2- Los documentos que se aportan y relacionan en el acápite de pruebas.

### **NOTIFICACIONES**

La Comisión Nacional del Servicio Civil en el correo electrónico:  
[notificacionesjudiciales@cns.gov.co](mailto:notificacionesjudiciales@cns.gov.co)

El Distrito de Santa Marta en el correo electrónico:  
[notificacionesalcaldiadistrital@santamarta.gov.co](mailto:notificacionesalcaldiadistrital@santamarta.gov.co)

La universidad Libre en el correo electrónico:  
[notificacionesjudiciales@unilibre.edu.co](mailto:notificacionesjudiciales@unilibre.edu.co)

La suscrita accionante para efecto de las notificaciones a través de alguno de los siguientes medios:

Correo electrónico: [catalinatrejos@gmail.com](mailto:catalinatrejos@gmail.com)

Dirección de correspondencia: calle 39 # 65-115 Manzana A1  
casa 8 Conjunto Cerrado Villa Toledo

Ciudad: Santa Marta DTCH.

Cordialmente,

  
**CATALINA TREJOS AGUDELO**  
C.C No: 30238010

29-11-2022

Señores (as):

Comisión Nacional del Servicio Civil (CNSC)  
Universidad Libre  
Santa Marta DTCH

Asunto: Reclamación respecto a la calificación de las pruebas presentadas el 25 de Septiembre de 2022 y cuyos resultados fueron publicados el 03 de Noviembre de 2022. Convocatoria **Secretaría de Educación Distrital de Santa Marta No Rural - Proceso de Selección No. 2183 de 2021 – Directivos Docentes y Docentes**

Yo, Catalina Trejos Agudelo, ciudadana colombiana mayor de edad, identificada con Cédula de Ciudadanía No. 30238010 de Manizales. En mi calidad de Inscrito en la convocatoria **2183 de 2021 – Directivos Docentes y Docentes - No OPEC: 184002**, mediante el presente escrito interpongo reclamación frente al acto de calificación de las pruebas escritas publicadas el 03 de Noviembre de 2022, teniendo como fundamento lo siguiente:

#### **Hechos**

**PRIMERO:** La Universidad Libre y/o Comisión Nacional del Servicio Civil (CNSC) realizó la publicación de resultados de la Prueba de Aptitudes y Competencias Básicas, Docentes de aula - NO RURAL el 03 de Noviembre de 2022.

**SEGUNDO:** Interpuse reclamación el 08 de Noviembre de 2022 a través de la plataforma SIMO, No. de reclamación 553165720 y solicite el acceso a la prueba de aptitudes y competencias básicas, el valor de cada pregunta y las claves para así verificar la calificación de mi prueba.

**TERCERO:** El 27 de Noviembre de 2022 fui citada para el acceso a las pruebas y asistí desde 9 am que inicio (El acceso a la prueba) hasta las 10:55 am.

**CUARTO:** Revisada la prueba, es decir, la hoja de respuestas (Fotocopia a color del original), las claves de repuesta y el cuadernillo de la Prueba de Aptitudes y Competencias Básicas, Docentes de aula - NO RURAL.

Se evidencia:

- Primero, que no se establece el valor de cada pregunta cómo se solicitó y es deber de la Universidad Libre dar la información para poder calcular el puntaje de la prueba.
- Segundo, encuentro inconsistencias en la calificación de mi prueba. Por lo cual presento reclamación y expondré el caso más adelante.
- Tercero, no se evidencia en ningún **caso** (ítems que parten de situaciones cotidianas) de la prueba a qué indicador (Componente, 2.1.1 Anexo\*) corresponde (Lectura crítica, Razonamiento cuantitativo, Valoración de competencias blandas



como liderazgo, ética, trabajo en equipo y ciudadanía o Conocimientos disciplinares de la formación requerida para el cargo, y las competencias pedagógicas para evaluar, formar y enseñar).

**QUINTO:** Por la razón anterior, considero necesario y justificado el reclamar a ustedes, ya que al hacer el cálculo, el puntaje de 56,31 para mi caso y teniendo en cuenta que cada respuesta correcta equivale a 1.02 puntos según la información dada en el acceso a pruebas (Como no se establecen porcentajes a los componentes y no se establece que caso corresponde a cual componente, tácitamente se evidencia que el valor de cada una de las 98 preguntas les corresponde el mismo valor para todas), debería ser de 63,24 (Ya que el total de aciertos que obtuve es de 62) de acuerdo con las inconsistencias que expondré más adelante.

#### **Normatividad aplicable:**

##### **1. ACUERDO Nº 2138 DE 2021, 29-10-2021, 20212000021386**

“Por el cual se convoca y se establecen las reglas del proceso de selección para proveer los empleos en vacancia definitiva de Directivos Docentes y Docentes pertenecientes al Sistema Especial de Carrera Docente, que prestan su servicio en instituciones educativas oficiales que atienden población mayoritaria de la entidad territorial certificada en educación DISTRITO TURÍSTICO, CULTURAL E HISTÓRICO DE SANTA MARTA – Proceso de Selección No. 2183 de 2021 – Directivos Docentes y Docentes”

##### **2. ACUERDO Nº 214 28 de marzo del 2022**

POR EL CUAL SE MODIFICA EL ACUERDO DE CONVOCATORIA No. 20212000021386 EN EL MARCO DEL PROCESO DE SELECCIÓN No. 2150 A 2237 DE 2021 DIRECTIVOS DOCENTES Y DOCENTES 2021

##### **3. ACUERDO Nº 296 6 de mayo del 2022**

“Por el cual se modifica el Acuerdo No. 20212000021386 de 2021, modificado por el Acuerdo No. 214 de 2022, en el marco del Proceso de Selección No. 2183 de 2021, correspondiente a la entidad territorial certificada en educación DISTRITO DE SANTA MARTA”

“**ARTÍCULO 5. NORMAS QUE RIGEN EL PROCESO DE SELECCIÓN.** El proceso de selección que se convoca mediante el presente Acuerdo, se regirá de manera especial por la Ley 115 de 1994, la Ley 715 de 2001, el Decreto Ley 1278 de 2002, el Decreto Ley 760 de 2005, la Ley 1033 de 2006, el Decreto Único Reglamentario 1075 de 2015 del Sector Educación, adicionado por los Decretos 915 de 2016 y 574 de 2022, la Resolución No. 3842 del 18 de marzo de 2022, esto es, el Manual de Funciones, Requisitos y Competencias para los cargos Docentes y Directivos Docentes y del Sistema Especial de Carrera Docente, lo dispuesto en este Acuerdo y su Anexo y por las demás normas que las adicionen, modifiquen o sustituyan. Así mismo, en caso de presentarse diferencias entre dicho Manual y la ley, prevalecerán las disposiciones contenidas en la norma superior.”

**ARTÍCULO 14. PRUEBAS ESCRITAS.** Las especificaciones técnicas, la citación y las ciudades de presentación de las pruebas escritas a aplicar en el proceso de selección se encuentran definidas en el numeral 2 del Anexo del presente Acuerdo.

##### **4. ANEXO BOGOTÁ, D.C. mayo 2022**

POR EL CUAL SE ESTABLECEN LAS CONDICIONES ESPECÍFICAS DE LAS DIFERENTES ETAPAS DEL PROCESO DE SELECCIÓN POR MÉRITO EN EL MARCO DE LOS PROCESOS DE SELECCIÓN Nos. 2150 A 2237 DE 2021, 2316 y 2406 DE 2022 – DIRECTIVOS DOCENTES Y DOCENTES

##### **“2. PRUEBAS ESCRITAS A APLICAR**

Las pruebas escritas a aplicar en los Procesos de Selección Nos. 2150 a 2237 de 2021 y 2316 de 2022 – Directivos Docentes y Docentes, dependerán de la caracterización de los empleos en vacancia definitiva ofertados, entre zonas Rurales y No Rurales.

A los aspirantes que se hayan inscrito a una de las vacantes caracterizadas como **No Rurales**, se les aplicarán las siguientes pruebas escritas:

- a. **La prueba de aptitudes y competencias básicas**
- b. **La prueba psicotécnica**

A los aspirantes que se hayan inscrito a una de las vacantes caracterizadas como Rurales, se les aplicarán las siguientes pruebas escritas:

- a. La prueba de conocimientos específicos y pedagógicos
- b. La prueba psicotécnica

**2.1. PRUEBAS ESCRITAS PARA EMPLEOS UBICADOS EN ZONAS NO RURALES**  
**2.1.1. Prueba de aptitudes y competencias básicas.**

Las pruebas de aptitudes y competencias básicas y la prueba psicotécnica, tienen elementos cognitivos, actitudinales y procedimentales, que pueden ser evaluadas mediante pruebas y/o instrumentos contruidos para tal fin.

Tiene por objeto valorar los niveles de conocimientos de la disciplina, habilidades, destrezas, aptitudes que demuestren los aspirantes del concurso público de méritos y estará orientada a la aplicación de saberes adquiridos para ejercer debidamente el cargo de Directivos Docentes y Docentes, y contendrá, como mínimo los siguientes componentes:

1. Lectura crítica.
2. Razonamiento cuantitativo.
3. Valoración de competencias blandas como liderazgo, ética, trabajo en equipo y ciudadanía.
4. Conocimientos disciplinares de la formación requerida para el cargo, y las competencias pedagógicas para evaluar, formar y enseñar.

Así mismo, en cumplimiento del artículo 2 de la Resolución No. 3842 de 2022 o la norma que la modifique, aclare o sustituya, el Manual de Funciones, Requisitos y Competencias para los cargos de Directivos Docentes y Docentes del Sistema Especial de Carrera Docente, será un insumo para el diseño de las pruebas que se apliquen en el desarrollo de los procesos de selección.”

**5. Gua de Orientación al Aspirante Pruebas Escritas - Agosto, 2022**

- **Página 14**

**Contexto No Rural**  
**Prueba de Aptitudes y Competencias Básicas**  
**Ejemplo 1**

<b>Nombre del indicador</b>	Razonamiento matemático
<b>Denominación</b>	Docente
<b>Contexto</b>	No Rural
<b>Caso</b>	

- **Página 34**  
**“¿Cómo se Calificarán las Pruebas?”**

La Prueba de Conocimientos Específicos y Pedagógicos para el contexto Rural, la Prueba de Aptitudes y Competencias Básicas para el Contexto No Rural y la Prueba Psicotécnica para ambos contextos, serán calificadas conforme a los parámetros establecidos en los Acuerdos del Proceso de Selección.

La calificación de estas pruebas se realizará por grupo de referencia y el resultado de cada una se notificará en una escala de cero (0.00) a cien (100.00) puntos con dos cifras decimales truncadas, por ejemplo, si la puntuación con cinco decimales es igual a 98,45989, al truncarla, para que solamente queden dos decimales, la calificación sería 98,45.

Para efectos de procesar las respuestas durante la calificación, se aplicarán procedimientos matemáticos y estadísticos utilizados en pruebas con características similares, como puntuación directa o puntuación directa ajustada. Los ítems que no cumplan con los parámetros psicométricos no se incluirán en la calificación.

Además, los resultados obtenidos por los concursantes en cada una de estas pruebas se ponderarán por el respectivo peso porcentual establecido en el Acuerdo de Convocatoria.”

## PETICIONES

**PRIMERA:** Solicito revisión de parte de la CNSC y del operador La Universidad Libre de la calificación de mi prueba que se muestra en la siguiente tabla (Fiel copia de la hoja de respuestas y de la hoja de claves entregada)

# PREGUNTA	CLAVE 8402	HOJA DE RESPUESTAS - Catalina Trejos	Acierto
1	C	C	SI
2	B	C	No
3	C	B	No
4	B	C	No
5	A	B	No
6	A	A	SI
7	C	C	SI
8	C	C	SI
9	C	A	No
10	C	A	No
11	C	C	SI
12	C	C	SI
13	C	C	SI
14	A	B	No
15	C	C	SI
16	A	A	SI
17	C	C	SI
18	A	B	No
19	IMPUTADA	A	SI
20	B	A	No
21	C	C	SI
22	C	A	No
23	C	B	No
24	A	A	SI
25	C	C	SI

# PREGUNTA	CLAVE 8402	HOJA DE RESPUESTAS - Catalina Trejos	Acierto
50	C	C	SI
51	B	B	SI
52	A	C	No
53	A	A	SI
54	B	B	SI
55	B	B	SI
56	A	A	SI
57	IMPUTADA	C	SI
58	C	C	SI
59	C	C	SI
60	A	A	SI
61	IMPUTADA	B	SI
62	IMPUTADA	C	SI
63	IMPUTADA	A	SI
64	A	A	SI
65	B	B	SI
66	B	B	SI
67	C	C	SI
68	C	C	SI
69	A	A	SI
70	IMPUTADA	B	SI
71	A	C	No
72	C	A	No
73	C	C	SI
74	IMPUTADA	C	SI

26	A	B	No
27	B	B	SI
28	C	C	SI
29	B	B	SI
30	IMPUTADA	B	SI
31	C	C	SI
32	C	C	SI
33	B	A	No
34	C	A	No
35	B	B	SI
36	B	C	No
37	B	B	SI
38	A	A	SI
39	A	A	SI
40	A	C	No
41	C	C	SI
42	B	B	SI
43	C	B	No
44	C	C	SI
45	A	A	SI
46	A	A	SI
47	C	C	SI
48	C	C	SI
49	IMPUTADA	C	SI

75	B	B	SI
76	A	C	No
77	C	A	No
78	IMPUTADA	A	SI
79	C	C	SI
80	B	C	No
81	B	B	SI
82	C	C	SI
83	C	A	No
84	B	A	No
85	A	C	No
86	C	C	SI
87	C	B	No
88	A	B	No
89	A	B	No
90	C	A	No
91	C	A	No
92	C	B	No
93	B	B	SI
94	C	B	No
95	C	B	No
96	C	A	No
97	A	C	No
98	C	C	SI

En donde se evidencia que existen **62 aciertos** de los cuales 52 corresponden a respuestas que coinciden con las claves y 10 aciertos que se dan por preguntas IMPUTADAS (La información que dan los delegados en el acceso a pruebas, es que las preguntas que aparecen IMPUTADAS son aciertos para el evaluado).

**Segundo:** Solicito revisión de parte de la CNSC y del operador La Universidad Libre de la fórmula utilizada para calcular mi puntaje el cual aparece con resultado de 56,31 evidenciando un error; el cual demuestro a continuación:

Total de preguntas de la prueba de aptitudes y competencias básicas **98**.  
Puntaje esta entre el valor **0** y **100**.

De acuerdo a lo anterior, y ya que, en el **ACUERDO Nº 2138 DE 2021**, en el **ACUERDO Nº 214 28 de marzo del 2022**, en el **ACUERDO Nº 296 6 de mayo del 2022**, En el **ANEXO de mayo 2022**, en la **Guía de Orientación al Aspirante Pruebas Escritas - Agosto, 2022**, En el **Decreto Único Reglamentario 1075 de 2015 del Sector Educación**, adicionado por el **Decreto 915 de 2016** y modificado por el **Decreto 2105 de 2017**. **No se estipula el peso porcentual de los diferentes componentes** (Lectura crítica, Razonamiento cuantitativo, Valoración de competencias blandas como liderazgo, ética, trabajo en equipo y ciudadanía o Conocimientos disciplinares de la formación requerida para el cargo, y las competencias pedagógicas para evaluar, formar y enseñar) **dentro de la prueba de aptitudes y competencias básicas**. Y además, que en el cuadernillo de preguntas no se estipuló en ningún momento en los diferentes casos a qué

componente aplicaba como se mostraban en los ejemplos de los casos en la guía de orientación al aspirante. Tácitamente se evidencia que el valor de cada una de las **98** preguntas le corresponde el mismo valor para cada una.

Siendo así; calculamos.

Valor pregunta = Mayor puntaje / Total de preguntas

**Valor pregunta = 100/98 =1.02**

Y

Al tener **62 aciertos** calculamos el puntaje de la Prueba:

**Puntaje de la prueba de aptitudes y competencias básicas = Aciertos \* Valor pregunta**

**Puntaje de la prueba de aptitudes y competencias básicas = 62 \* 1.02 = 63.24**

De esta manera se demuestra el error cometido en la calificación.

## **FINALIDAD**

Lo anterior lo requiero para que se corrija el puntaje obtenido en la prueba de aptitudes y competencias básicas. Según mi derecho a reclamación.

Para ello espero sean aceptadas las 2 peticiones de esta reclamación y de esta misma forma, me sea resuelta cada petición ofreciendo el fundamento legal y teórico de la negación o aprobación de la misma.

Es de aclarar que estas peticiones se hacen para lograr un puntaje superior al 56.31 que en este momento ostento y poder así, cambiar mi estatus a **continúa en concurso**.

El puntaje pretendido en esta reclamación es de 63,24 puntos o cercano, siempre y cuando supere 60 puntos.

Gracias por su atención

## **NOTIFICACIÓN**

Por favor enviar la correspondencia a través de alguno de los siguientes medios:

A través de SIMO

Correo electrónico: [catalinatrejos@gmail.com](mailto:catalinatrejos@gmail.com)

Dirección de correspondencia: calle 39 # 65-115

Ciudad: Santa Marta DTCH.

Cordialmente,

Catalina Trejos Agudelo

C.C No: 30238010



REPÚBLICA DE COLOMBIA



## ACUERDO No 2138 DE 2021

29-10-2021



20212000021386

*“Por el cual se convoca y se establecen las reglas del proceso de selección para proveer los empleos en vacancia definitiva de Directivos Docentes y Docentes pertenecientes al Sistema Especial de Carrera Docente, que prestan su servicio en instituciones educativas oficiales que atienden población mayoritaria de la entidad territorial certificada en educación DISTRITO TURÍSTICO, CULTURAL E HISTÓRICO DE SANTA MARTA – Proceso de Selección No. 2183 de 2021 – Directivos Docentes y Docentes”*

### LA COMISIÓN NACIONAL DEL SERVICIO CIVIL – CNSC

En uso de sus facultades constitucionales y legales, en especial las conferidas en el artículo 130 de la Constitución Política, en los artículos 7, 11 literales a) y c), 12, 29 y 30 de la Ley 909 de 2004, en el artículos 8 y 9 del Decreto Ley 1278 de 2002, en el artículo 2.4.1.1.5 del Decreto Único Reglamentario 1075 de 2015 del Sector Educación, subrogado por el artículo 1° del Decreto Reglamentario 915 de 2016, en el numeral 5 del artículo 14 del Acuerdo No. 2073 de 2021 de la CNSC, y

#### CONSIDERANDO:

El artículo 125 de la Constitución Política establece que los empleos en los órganos y entidades del Estado son de carrera, salvo las excepciones allí previstas, y que el ingreso a los cargos de carrera y el ascenso en los mismos, se harán previo cumplimiento de los requisitos y condiciones que fije la ley para determinar los méritos y las calidades de los aspirantes.

Adicionalmente, el artículo 130 superior dispone que *“Habrá una Comisión Nacional del Servicio Civil responsable de la administración y vigilancia de las carreras de los servidores públicos, excepción hecha de las que tengan carácter especial”*.

Más adelante, el artículo 209 ibídem determina que *“la función administrativa (...) se desarrolla con fundamento en los principios de igualdad, moralidad, eficacia, economía, celeridad, imparcialidad y publicidad (...)”*.

Así, corresponde a las Entidades Territoriales Certificadas en Educación, de conformidad con lo establecido en la Ley 715 de 2001, administrar el servicio educativo en su jurisdicción garantizando su adecuada prestación en condiciones de cobertura, calidad y eficiencia.

De otra parte, el Decreto Ley 1278 de 2002 regula el Sistema Especial de Carrera Docente y, por ende, la provisión de empleos de directivos docentes y docentes de instituciones educativas oficiales de entidades territoriales certificadas que prestan su servicio a población mayoritaria, mediante el sistema

*“Por el cual se convoca y se establecen las reglas del proceso de selección para proveer los empleos en vacancia definitiva de Directivos Docentes y Docentes pertenecientes al Sistema Especial de Carrera Docente, que prestan su servicio en instituciones educativas oficiales que atienden población mayoritaria de la entidad territorial certificada en educación DISTRITO TURÍSTICO, CULTURAL E HISTÓRICO DE SANTA MARTA – Proceso de Selección No. 2183 de 2021 – Directivos Docentes y Docentes”*

---

de concursos públicos y abiertos, procesos de selección que se reglamentan en el artículo 2.4.1.1.1 y subsiguientes del Decreto 1075 de 2015 subrogado por el Decreto Reglamentario 915 de 2016, concursos que estarán sujetos a los principios de igualdad, oportunidad, publicidad, objetividad, imparcialidad, confiabilidad, transparencia, eficacia, eficiencia y economía.

Cabe precisar que la Corte Constitucional, al declarar la exequibilidad del numeral 3 del artículo 4° de la Ley 909 de 2004 mediante Sentencia C-1230 de 2005, lo hace bajo el entendido de que la administración de los sistemas específicos y especiales de carrera administrativa de origen legal corresponde a la Comisión Nacional del Servicio Civil, en adelante CNSC.

Adicional, mediante Sentencia C-175 de 2006, la Corte Constitucional declaró exequible la expresión *“El que regula el personal docente”*, contenida en el numeral 2 del artículo 3° de la Ley 909 de 2004, el cual señala que las disposiciones contenidas en dicha ley se aplicarán, con carácter supletorio a los servidores públicos de las carreras especiales, en caso de presentarse vacíos en la normatividad que los rige, bajo el entendido que el sistema especial de carrera docente es de origen legal.

En concordancia con los anteriores preceptos, el artículo 7 de la Ley 909 de 2004 establece que la CNSC, *“(..). es un órgano de garantía y protección del sistema de mérito en el empleo público (...), de carácter permanente de nivel nacional, independiente de las ramas y órganos del poder público, dotada de personería jurídica, autonomía administrativa y patrimonio propio (...), [que] con el fin de garantizar la plena vigencia del principio de mérito en el empleo público (...), (...). actuará de acuerdo con los principios de objetividad, independencia e imparcialidad”*.

De conformidad con el artículo 11, literales a) y c), de la Ley 909 de 2004, le corresponde a la CNSC, entre otras funciones, *“Establecer de acuerdo con la ley y los reglamentos, los lineamientos generales con que se desarrollarán los procesos de selección para la provisión de los empleos de carrera administrativa de las entidades a las cuales se aplica la presente ley”* (...) y *“Elaborar las convocatorias a concurso para el desempeño de empleos públicos de carrera, de acuerdo con los términos y condiciones que establezcan la presente ley y el reglamento”*.

En correspondencia con lo anterior, el artículo 29 ejusdem, prescribe que la provisión definitiva de los empleos públicos de carrera administrativa se hará mediante procesos de selección abiertos los cuales adelantará la CNSC, y que en los procesos de selección o concursos abiertos para ingresar a la carrera podrán participar las personas que acrediten los requisitos y condiciones requeridos para el desempeño de los empleos.

Con relación al Sistema Especial de Carrera Docente, el artículo 8 del Decreto Ley 1278 de 2002 *“Por el cual se expide el Estatuto de Profesionalización Docente”*, estableció: *“El concurso para ingreso al servicio educativo estatal es el proceso mediante el cual, a través de la evaluación de aptitudes, experiencia, competencias básicas, relaciones interpersonales y condiciones de personalidad de los aspirantes a ocupar cargos en la carrera docente, se determina su inclusión en el listado de elegibles y se fija su ubicación en el mismo, con el fin de garantizar disponibilidad permanente para la provisión de vacantes que se presenten en cualquier nivel, cargo o área de conocimiento dentro del sector educativo estatal”*.

*“Por el cual se convoca y se establecen las reglas del proceso de selección para proveer los empleos en vacancia definitiva de Directivos Docentes y Docentes pertenecientes al Sistema Especial de Carrera Docente, que prestan su servicio en instituciones educativas oficiales que atienden población mayoritaria de la entidad territorial certificada en educación DISTRITO TURÍSTICO, CULTURAL E HISTÓRICO DE SANTA MARTA – Proceso de Selección No. 2183 de 2021 – Directivos Docentes y Docentes”*

---

Asimismo, el artículo 2.4.1.1.3 del Decreto Único Reglamentario 1075 de 2015 del Sector Educación, subrogado por el artículo 1 del Decreto Reglamentario 915 de 2016, establece la estructura del concurso para la provisión de cargos de docentes y directivos docentes del servicio educativo estatal, definiendo las etapas del mismo.

De otra parte, el artículo 2.4.1.1.4. ibidem, subrogado por el artículo 1 del Decreto Reglamentario 915 de 2016, determina que, para dar apertura a la convocatoria, la CNSC solicitará a Gobernadores y Alcaldes de cada entidad territorial certificada en educación el reporte de los cargos que se encuentren en vacancia definitiva. No obstante, previo a consolidar y remitir a la CNSC el reporte de vacantes definitivas, la entidad territorial certificada en educación debe cumplir las reglas que, sobre prioridad en la provisión de vacantes definitivas, se encuentran previstas en el artículo 2.4.6.3.9 del Decreto 1075 de 2015.

Igualmente, el parágrafo 2° del artículo 2.4.1.1.4. ibidem, señala que, la entidad territorial certificada en educación deberá incluir en el reporte, los cargos vacantes que se financien con recursos del sistema general de participaciones, como aquellos que se financien con recursos propios de la entidad territorial.

A su vez, el artículo 2.4.1.1.5 del Decreto 1075 de 2015 en mención, subrogado por el artículo 1° del Decreto 915 de 2016, señala que la CNSC adoptará mediante acto administrativo la convocatoria a concurso, para la provisión por mérito, de las vacantes definitivas de los cargos de docentes y de directivos docentes oficiales de cada una de las entidades territoriales certificadas. La convocatoria es la norma que regula el concurso y, por tanto, es de obligatorio cumplimiento para todas las personas, entidades e instituciones que participen en el mismo.

En aplicación de las normas enunciadas, la entidad territorial certificada en educación DISTRITO TURÍSTICO, CULTURAL E HISTÓRICO DE SANTA MARTA, reportó, certificó y actualizó las vacantes definitivas de los empleos docentes y directivos docentes oficiales pertenecientes al Sistema Especial Carrera Docente, que hacen parte de la Oferta Pública de Empleos de Carrera, en adelante – OPEC, a través del Sistema de apoyo para la Igualdad, el Mérito y la Oportunidad en adelante – SIMO, de conformidad con la solicitud efectuada por la CNSC, mediante oficio con radicado No. 20212311187801.

El Ministerio de Educación Nacional en cumplimiento del artículo 2.4.6.3.8 del Decreto Único Reglamentario 1075 de 2015, adicionado por el artículo 1° del Decreto 490 de 2016, expidió la Resolución No. 15683 de 2016, modificada por la Resolución No. 00253 de 2019, esto es, el Manual de Funciones, Requisitos y Competencias para los cargos Docentes y Directivos Docentes y del Sistema Especial de Carrera Docente, en el cual se estableció las funciones y competencias laborales de dichos empleos, así como los requisitos mínimo de formación académica, experiencia y demás competencias exigidas para la provisión de dichos cargos y su desempeño.

Con base en la OPEC certificada, la Sala Plena de la CNSC, en sesión del 28 de octubre de 2021, aprobó las reglas del proceso de selección para proveer por mérito los empleos en vacancia definitiva de Directivos Docentes y Docentes oficiales pertenecientes al Sistema Especial Carrera Docente, que prestan su servicio a población mayoritaria ubicados en la entidad territorial certificada en educación



*“Por el cual se convoca y se establecen las reglas del proceso de selección para proveer los empleos en vacancia definitiva de Directivos Docentes y Docentes pertenecientes al Sistema Especial de Carrera Docente, que prestan su servicio en instituciones educativas oficiales que atienden población mayoritaria de la entidad territorial certificada en educación DISTRITO TURÍSTICO, CULTURAL E HISTÓRICO DE SANTA MARTA – Proceso de Selección No. 2183 de 2021 – Directivos Docentes y Docentes”*

DISTRITO TURÍSTICO, CULTURAL E HISTÓRICO DE SANTA MARTA, siguiendo los parámetros definidos en el presente Acuerdo.

En mérito de lo expuesto, la CNSC,

## ACUERDA:

### CAPÍTULO I DISPOSICIONES GENERALES

**ARTÍCULO 1. CONVOCATORIA.** Convocar el proceso de selección para proveer de manera definitiva las vacantes de los empleos de Directivos Docentes y Docentes oficiales pertenecientes al Sistema Especial de Carrera Docente, que prestan su servicio en instituciones educativas oficiales que atienden población mayoritaria de la entidad territorial certificada en educación DISTRITO TURÍSTICO, CULTURAL E HISTÓRICO DE SANTA MARTA, que se identificará como “Proceso de Selección No. 2183 de 2021 – Directivos Docentes y Docentes”.

**PARÁGRAFO.** Hace parte integral del presente Acuerdo, el Anexo que contiene de manera detallada las Especificaciones Técnicas de cada una de las etapas del proceso de selección que se convoca. Por consiguiente, en los términos del artículo 2.4.1.1.5. del Decreto Único Reglamentario 1075 de 2015 subrogado por el artículo 1° del Decreto Reglamentario 915 de 2016, este Acuerdo y su Anexo son normas reguladoras de este proceso de selección y obligan tanto a la entidad objeto del mismo como a la CNSC, al Instituto Colombiano para la Evaluación de la Educación – ICFES o en su defecto a la Institución de Educación Superior que lo desarrolle y a los participantes inscritos.

**ARTÍCULO 2. ENTIDAD RESPONSABLE.** El presente proceso de selección estará bajo la directa responsabilidad de la CNSC, quien en virtud de sus competencias legales podrá suscribir contratos o convenios interadministrativos con el Instituto Colombiano para la Evaluación de la Educación – ICFES, para el desarrollo de una o varias etapas del proceso del concurso de méritos, o en su defecto con universidades públicas o privadas, instituciones universitarias e Instituciones de Educación Superior acreditadas para tal fin.

**ARTÍCULO 3. ESTRUCTURA DEL PROCESO.** Conforme lo establece el artículo 2.4.1.1.3 del Decreto Único Reglamentario 1075 de 2015 subrogado por el artículo 1° del Decreto Reglamentario 915 de 2016, el presente proceso de selección tendrá las siguientes etapas:

- a) Adopción del acto de convocatoria y divulgación.
- b) Inscripción y publicación de admitidos a las pruebas.
- c) Aplicación de la prueba de aptitudes y competencias básicas y la prueba psicotécnica.
- d) Publicación de los resultados individuales de la prueba de aptitudes y competencias básicas, de la prueba psicotécnica, y atención de las reclamaciones que presenten los aspirantes.
- e) Recepción de documentos, publicación de verificación de requisitos y atención de las reclamaciones que presenten los aspirantes.
- f) Aplicación de las pruebas de valoración de antecedentes y de entrevista a los aspirantes que cumplieron requisitos mínimos para el cargo.

*“Por el cual se convoca y se establecen las reglas del proceso de selección para proveer los empleos en vacancia definitiva de Directivos Docentes y Docentes pertenecientes al Sistema Especial de Carrera Docente, que prestan su servicio en instituciones educativas oficiales que atienden población mayoritaria de la entidad territorial certificada en educación DISTRITO TURÍSTICO, CULTURAL E HISTÓRICO DE SANTA MARTA – Proceso de Selección No. 2183 de 2021 – Directivos Docentes y Docentes”*

---

- g) Publicación de resultados de las pruebas de valoración de antecedentes y de entrevista, y atención de las reclamaciones.
- h) Consolidación de los resultados de las pruebas del concurso, publicación y aclaraciones.
- i) Conformación, adopción y publicación de lista de elegibles.

**ARTÍCULO 4. PERÍODO DE PRUEBA.** Las actividades relativas al nombramiento en período de prueba, son de exclusiva competencia de la entidad territorial certificada en educación la cual debe seguir las reglas establecidas en la normativa vigente sobre la materia.

**ARTÍCULO 5. NORMAS QUE RIGEN EL PROCESO DE SELECCIÓN.** El proceso de selección que se convoca mediante el presente Acuerdo, se regirá de manera especial por la Ley 115 de 1994, la Ley 715 de 2001, el Decreto Ley 1278 de 2002, el Decreto Ley 760 de 2005, la Ley 1033 de 2006, el Decreto Único Reglamentario 1075 de 2015 del Sector Educación, la Resolución No. 15683 de 2016 modificada por la Resolución No. 00253 de 2019, esto es, el Manual de Funciones, Requisitos y Competencias para los cargos Docentes y Directivos Docentes y del Sistema Especial de Carrera Docente, lo dispuesto en este Acuerdo y su Anexo y por las demás normas que las adicionen, modifiquen o sustituyan. Así mismo, en caso de presentarse diferencias entre dicho Manual y la ley, prevalecerán las disposiciones contenidas en la norma superior.

**PARÁGRAFO.** En cumplimiento de lo dispuesto por el artículo 2 de la Ley 2039 del 27 de julio de 2020 y la Ley 2043 del 27 de julio de 2020, se aplicarán los lineamientos definidos para el efecto en el criterio unificado y su complementación *“Verificación de requisitos mínimos y prueba de valoración de antecedentes de los aspirantes inscritos en los procesos de selección que realiza la CNSC para proveer vacantes definitivas de cargos de carrera administrativa”*.

**ARTÍCULO 6. FINANCIACIÓN.** De conformidad con el artículo 2.4.1.1.9. del Decreto Único Reglamentario 1075 de 2015 subrogado por el artículo 1° del Decreto Reglamentario 915 de 2016, con el fin de sufragar los costos que conlleva la realización del presente concurso de mérito de que trata el presente capítulo, las fuentes para su financiación son las siguientes:

**6.1. A cargo de los aspirantes.** El monto recaudado por concepto del pago de los derechos de participación, en cualquiera de los empleos ofertados (Docente o Directivo Docente) se cobrará el valor de un salario y medio mínimo legal diario vigente (1.5 SMLDV), tal como lo señala el artículo 9° de la Ley 1033 de 2006.

Este pago se deberá realizar en la forma establecida en el artículo 12 de este Acuerdo y en las fechas que la CNSC determine, las cuales serán publicadas oportunamente en su página web [www.cnsc.gov.co](http://www.cnsc.gov.co) y/o el enlace de SIMO (<https://simo.cnsc.gov.co/>).

**6.2. A cargo del DISTRITO TURÍSTICO, CULTURAL E HISTÓRICO DE SANTA MARTA:** El monto equivalente a la diferencia entre el costo total del concurso abierto de méritos, menos el monto recaudado por concepto del pago de los derechos de participación que hagan los aspirantes a este proceso.

*“Por el cual se convoca y se establecen las reglas del proceso de selección para proveer los empleos en vacancia definitiva de Directivos Docentes y Docentes pertenecientes al Sistema Especial de Carrera Docente, que prestan su servicio en instituciones educativas oficiales que atienden población mayoritaria de la entidad territorial certificada en educación DISTRITO TURÍSTICO, CULTURAL E HISTÓRICO DE SANTA MARTA – Proceso de Selección No. 2183 de 2021 – Directivos Docentes y Docentes”*

**PARÁGRAFO 1.** De conformidad con el inciso segundo del artículo 2.4.1.1.9. del Decreto Único Reglamentario 1075 de 2015 subrogado por el artículo 1° del Decreto Reglamentario 915 de 2016, el valor faltante será cubierto con recursos del Sistema General de Participaciones destinados a la educación que administra la respectiva entidad territorial certificada que requiera proveer los cargos objeto de dicho proceso de selección.

**PARÁGRAFO 2.** Los gastos de desplazamiento y demás gastos necesarios para asistir al lugar de presentación de las pruebas y la diligencia de acceso a pruebas, los asumirá de manera obligatoria directamente el aspirante.

**ARTÍCULO 7. REQUISITOS GENERALES DE PARTICIPACIÓN Y CAUSALES DE EXCLUSIÓN.** Podrán participar en el concurso de docentes y directivos docentes, los ciudadanos colombianos que reúnan los requisitos señalados en el artículo 116 de la Ley 115 de 1994 y en los artículos 3° y 10 del Decreto Ley 1278 de 2002, así como en el Manual de Funciones, Requisitos y Competencias, expedido por el Ministerio de Educación Nacional.

De otra parte, los requisitos generales que los aspirantes deben cumplir para participar en este proceso de selección y las causales de exclusión del mismo, son las siguientes:

**7.1. Para participar en este proceso de selección se requiere:**

1. Ser ciudadano(a) colombiano(a) mayor de edad.
2. Registrarse en el SIMO
3. Aceptar en su totalidad las reglas establecidas para este proceso de selección, al formalizar su inscripción a través de SIMO.
4. Cumplir con los requisitos mínimos del cargo que escoja el aspirante de la OPEC, de acuerdo con lo establecido en la Resolución No. 15683 de 2016 modificada por la Resolución No. 00253 de 2019, esto es, el Manual de Funciones, Requisitos y Competencias para los cargos Docentes y Directivos Docentes y del Sistema Especial de Carrera Docente.
5. No encontrarse incurso dentro de las causales constitucionales y legales de inhabilidad e incompatibilidad o prohibiciones para desempeñar empleos públicos, que persistan al momento de posesionarse en el evento de ocupar una posición de elegibilidad como resultado del Proceso de Selección.
6. Los demás requisitos establecidos en normas legales y reglamentarias vigentes.

**7.2. Son causales de exclusión de este proceso de selección:**

1. Aportar documentos falsos o adulterados para su inscripción.
2. No ser ciudadano(a) colombiano(a) o ser menor de edad.
3. No cumplir o no acreditar los requisitos mínimos del empleo al cual se inscribe el aspirante, establecidos en el Manual de Funciones, Requisitos y Competencias, con base en el cual se realiza este proceso de selección, transcritos en la correspondiente OPEC.
4. No presentar o no superar las pruebas de carácter eliminatorio establecidas para el proceso de selección.

*“Por el cual se convoca y se establecen las reglas del proceso de selección para proveer los empleos en vacancia definitiva de Directivos Docentes y Docentes pertenecientes al Sistema Especial de Carrera Docente, que prestan su servicio en instituciones educativas oficiales que atienden población mayoritaria de la entidad territorial certificada en educación DISTRITO TURÍSTICO, CULTURAL E HISTÓRICO DE SANTA MARTA – Proceso de Selección No. 2183 de 2021 – Directivos Docentes y Docentes”*

5. Ser suplantado por otra persona para la presentación de las pruebas previstas en el concurso abierto de méritos.
6. Realizar acciones para cometer fraude u otras irregularidades en el proceso de selección.
7. Transgredir las disposiciones contenidas tanto en el presente Acuerdo y su Anexo como en los demás documentos que reglamenten las diferentes etapas del proceso de selección.
8. Conocer y/o divulgar las pruebas a aplicar en este Proceso de Selección
9. Presentarse en estado de embriaguez o bajo los efectos de sustancias psicoactivas a las pruebas previstas en este Proceso de Selección.
10. Renunciar voluntariamente en cualquier momento a continuar en este Proceso de Selección.

Las anteriores causales de exclusión serán aplicadas al aspirante en cualquier momento del proceso de selección, cuando se compruebe su ocurrencia, sin perjuicio de las acciones judiciales, disciplinarias, penales y/o administrativas a que haya lugar.

**PARÁGRAFO 1.** El trámite y cumplimiento de las disposiciones previstas en esta normativa será responsabilidad exclusiva del aspirante. La inobservancia de lo señalado en los numerales anteriores de los requisitos de participación será impedimento para continuar en el proceso o tomar posesión del cargo-

**PARÁGRAFO 2.** En virtud de la presunción de buena fe de que trata el artículo 83 de la Constitución Política, el aspirante se compromete a suministrar en todo momento información veraz. Las anomalías, inconsistencias y/o falsedades en la información, documentación y/o en las pruebas, o intento de fraude, podrá conllevar a las sanciones legales y/o administrativas a que haya lugar, y/o a la exclusión del proceso de selección en el estado en que éste se encuentre.

**PARÁGRAFO 3.** En el evento en que las medidas adoptadas por las autoridades nacionales y/o locales para prevenir y mitigar el contagio por el COVID-19 se encuentren vigentes a la fecha de presentación de las *Pruebas Escritas, Prueba de Entrevista y Acceso a Pruebas*, los aspirantes citados a las mismas deberán acudir al lugar de su aplicación con los elementos de bioseguridad establecidos en tales medidas (tapabocas y/u otros) y cumplir estrictamente los protocolos que se definan para esta etapa. A quienes incumplan con lo establecido en este párrafo no se les permitirá el ingreso al sitio de aplicación de las referidas pruebas.

## CAPÍTULO II EMPLEOS CONVOCADOS

**ARTÍCULO 8. EMPLEOS CONVOCADOS.** Los empleos en vacancia definitiva de la OPEC, de la entidad territorial certificada en educación DISTRITO TURÍSTICO, CULTURAL E HISTÓRICO DE SANTA MARTA que se convocan para este proceso de selección son los siguientes:

Empleos	Cargos	No. Vacantes
Docentes de Aula	Preescolar	11
	Primaria	60
	Matemáticas	10
	Ciencias Sociales	4

*“Por el cual se convoca y se establecen las reglas del proceso de selección para proveer los empleos en vacancia definitiva de Directivos Docentes y Docentes pertenecientes al Sistema Especial de Carrera Docente, que prestan su servicio en instituciones educativas oficiales que atienden población mayoritaria de la entidad territorial certificada en educación DISTRITO TURÍSTICO, CULTURAL E HISTÓRICO DE SANTA MARTA – Proceso de Selección No. 2183 de 2021 – Directivos Docentes y Docentes”*

Empleos	Cargos	No. Vacantes
	Humanidades y Lengua Castellana	12
	Ciencias Naturales y Educación Ambiental	7
	Ciencias Naturales – Química	2
	Tecnología e Informática	2
	Ciencias Económicas y Políticas	6
	Idioma Extranjero - Inglés	10
	Educación Artística - Música	1
	Educación Física, Recreación y Deporte	10
Docentes Orientadores	Orientador	12
<b>Total, Cargos Docentes Convocados</b>		<b>147</b>

**PARÁGRAFO 1.** La OPEC que forma parte integral del presente Acuerdo, ha sido suministrada y certificada por la entidad territorial DISTRITO TURÍSTICO, CULTURAL E HISTÓRICO DE SANTA MARTA y es de su responsabilidad exclusiva.

Las consecuencias derivadas de la inexactitud, equivocación o falsedad de la información reportada por la aludida entidad serán de su entera responsabilidad, por lo que la CNSC queda exenta de cualquier clase de responsabilidad frente a terceros por tal información. En caso de existir diferencias entre la OPEC certificada en SIMO por la entidad y el referido Manual de Funciones, Requisitos y Competencias, prevalecerá este último, por consiguiente, la OPEC se corregirá con observancia en lo establecido en el Manual de Funciones, Requisitos y Competencias. Así mismo, en caso de presentarse diferencias entre dicho Manual y la ley, prevalecerán las disposiciones contenidas en la norma superior.

**PARÁGRAFO 2.** Es responsabilidad del Gobernador, Alcalde o el Secretario de educación, siempre que tenga delegada la competencia de nominación, informar mediante comunicación oficial a la CNSC, antes del inicio de la Etapa de Inscripciones de este proceso de selección, cualquier modificación que requiera realizar a la información registrada en SIMO con ocasión del ajuste del Manual de Funciones, Requisitos y Competencias para las vacantes de los empleos reportados o de movimientos en la respectiva planta de personal. En todos los casos, los correspondientes ajustes a la OPEC registrada en SIMO deben ser realizados por la misma entidad, igualmente, antes del inicio de la referida Etapa de Inscripciones. Con esta misma oportunidad, debe realizar los ajustes que la CNSC le solicite por imprecisiones que llegase a identificar en la OPEC registrada. Iniciada la Etapa de Inscripciones y hasta la culminación del Período de Prueba de los posesionados en uso de las respectivas Listas de Elegibles, el Gobernador, Alcalde o el Secretario de Educación de la entidad pública no puede modificar la información registrada en SIMO para este proceso de selección.

**PARÁGRAFO 3.** Los ajustes a la información registrada en SIMO de los empleos reportados en la OPEC, que la entidad solicite con posterioridad a la aprobación de este Acuerdo y antes de que inicie la correspondiente Etapa de Inscripciones, los cuales no modifiquen la cantidad de empleos o de vacantes reportadas, ni ninguna otra información contenida en los artículos del presente Acuerdo en los que se define la OPEC o las reglas que rigen este proceso de selección, se tramitarán conforme lo establecido en el numeral 5 del artículo 14 del Acuerdo No. CNSC-2073 de 2021 o en la norma que lo modifique o sustituya.

*“Por el cual se convoca y se establecen las reglas del proceso de selección para proveer los empleos en vacancia definitiva de Directivos Docentes y Docentes pertenecientes al Sistema Especial de Carrera Docente, que prestan su servicio en instituciones educativas oficiales que atienden población mayoritaria de la entidad territorial certificada en educación DISTRITO TURÍSTICO, CULTURAL E HISTÓRICO DE SANTA MARTA – Proceso de Selección No. 2183 de 2021 – Directivos Docentes y Docentes”*

---

**PARÁGRAFO 4.** Bajo su exclusiva responsabilidad, el aspirante deberá consultar los empleos a proveer mediante este proceso de selección en la OPEC registrada por dicha entidad, información que se encuentra publicada en la página Web de la CNSC [www.cnsc.gov.co](http://www.cnsc.gov.co), enlace SIMO.

### **CAPÍTULO III DIVULGACIÓN DE LA CONVOCATORIA E INSCRIPCIONES**

**ARTÍCULO 9. DIVULGACIÓN.** El presente Acuerdo y su Anexo se divulgarán en la página web [www.cnsc.gov.co](http://www.cnsc.gov.co) y/o enlace SIMO, y en la página web de la entidad territorial certificada en educación, a partir de la fecha que establezca la CNSC, y permanecerán publicados durante el desarrollo del mismo, conforme a lo dispuesto en el artículo 2.4.1.1.6. del Decreto Único Reglamentario 1075 de 2015 subrogado por el artículo 1° del Decreto Reglamentario 915 de 2016.

**PARAGRAFO 1.** La divulgación de la OPEC y su apertura para que pueda ser consultada por los ciudadanos interesados se iniciará por lo menos con quince (15) días calendario de antelación al inicio de inscripciones.

**PARÁGRAFO 2.** Es responsabilidad de la entidad para la que se realiza el presente proceso de selección, la publicación en su sitio web del presente Acuerdo, su Anexo y sus modificaciones.

**ARTÍCULO 10. MODIFICACIÓN DEL PROCESO DE SELECCIÓN.** Antes de dar inicio a la Etapa de Inscripciones, la convocatoria podrá ser modificada o complementada, de oficio o a solicitud de la entidad para la cual se realiza el proceso de selección, debidamente justificada y aprobada por la CNSC, y su divulgación se hará a través de los mismos medios utilizados desde el inicio.

Iniciada la Etapa de Inscripciones, la convocatoria sólo podrá modificarse en cuanto al sitio, hora y fecha de inscripciones y aplicación de las pruebas por la CNSC. Las fechas y horas no podrán anticiparse a las previstas inicialmente.

Las modificaciones relacionadas con la fecha de inscripciones o con las fechas o lugares de aplicación de las pruebas, se divulgarán en la página web [www.cnsc.gov.co](http://www.cnsc.gov.co) y/o enlace SIMO y por diferentes medios de comunicación que defina la CNSC, por lo menos con cinco (5) días hábiles de anticipación a la nueva fecha prevista.

**PARÁGRAFO 1.** Sin perjuicio de lo establecido en este artículo, los errores formales se podrán corregir en cualquier tiempo de oficio o a petición de parte, de conformidad con lo previsto por el artículo 45 del Código de Procedimiento Administrativo y Contencioso Administrativo, en adelante CPACA, o de la norma que lo modifique o sustituya.

**PARÁGRAFO 2.** Los actos administrativos mediante los cuales se realicen aclaraciones, correcciones, adiciones y/o modificaciones al presente Acuerdo y/o su Anexo, serán suscritos únicamente por la CNSC.

*“Por el cual se convoca y se establecen las reglas del proceso de selección para proveer los empleos en vacancia definitiva de Directivos Docentes y Docentes pertenecientes al Sistema Especial de Carrera Docente, que prestan su servicio en instituciones educativas oficiales que atienden población mayoritaria de la entidad territorial certificada en educación DISTRITO TURÍSTICO, CULTURAL E HISTÓRICO DE SANTA MARTA – Proceso de Selección No. 2183 de 2021 – Directivos Docentes y Docentes”*

**ARTÍCULO 11. CONDICIONES PREVIAS A LA ETAPA DE INSCRIPCIONES.** Los aspirantes a participar en el presente proceso de selección, antes de iniciar su trámite de inscripción, deben tener en cuenta las condiciones establecidas en el numeral 1.1 del Anexo del presente Acuerdo.

**ARTÍCULO 12. CRONOGRAMA PARA EL PAGO DE DERECHOS DE PARTICIPACIÓN E INSCRIPCIONES.** El procedimiento para el pago de los Derechos de participación e Inscripciones se realizará según el siguiente cronograma:

Actividad	Periodo de Ejecución	Lugar o Ubicación
La Etapa de Inscripciones comprende: 1) El Registro en SIMO o su equivalente, 2) La consulta de la OPEC, 3) La selección del empleo para el que se pretende concursar, 4) Confirmación de los datos de inscripción al empleo, 5) El pago de los Derechos de participación y 6) La formalización de la inscripción.	La CNSC informará con al menos cinco (5) días hábiles de antelación, la fecha de inicio y de duración de esta actividad.	Página web www.cnsc.gov.co, enlace SIMO.  Banco que se designe para el pago o botón PSE.
Relación del número de aspirantes inscritos por empleo.	Los aspirantes inscritos podrán consultar en SIMO, con su usuario y contraseña, el número de aspirantes inscritos para el empleo en el cual está concursando.	Página web www.cnsc.gov.co, enlace SIMO.

**PARÁGRAFO. AMPLIACIÓN DEL PLAZO DE INSCRIPCIONES.** Si antes de finalizar el plazo de inscripciones no se han inscrito aspirantes para uno o varios empleos o para alguno (s) se cuenta con menos inscritos que vacantes ofertadas, la CNSC podrá ampliar el plazo de inscripciones, lo cual se divulgará en oportunidad a los interesados en la página [www.cnsc.gov.co](http://www.cnsc.gov.co), con las alertas que se generan en SIMO y en el sitio web de la entidad objeto del proceso de selección.

#### **CAPÍTULO IV PRUEBAS**

**ARTÍCULO 13. PRUEBAS A APLICAR, CARÁCTER Y PONDERACIÓN.** De conformidad con los artículos 2.4.1.1.10, 2.4.1.1.11 y 2.4.1.1.13 del Decreto Único Reglamentario 1075 de 2015, subrogado por el artículo 1° del Decreto Reglamentario 915 de 2016, las pruebas a aplicar en el presente proceso de selección son las de aptitudes y competencias básicas y la psicotécnica; la de valoración de antecedentes y entrevista. La prueba de aptitudes y competencias básicas tiene por objeto valorar los niveles de conocimientos de la disciplina, habilidades, destrezas y aptitudes que demuestren los aspirantes del concurso público de méritos y estará orientada a la aplicación de los saberes adquiridos para ejercer debidamente el cargo de docente o directivo docente.

Por su parte, la prueba psicotécnica valorará las actitudes, habilidades, motivaciones e intereses profesionales de los aspirantes en la realización directa de los procesos pedagógicos o de gestión institucional y frente a las funciones del cargo, de acuerdo con lo establecido en los artículos 4°, 5° y 6° del Decreto Ley 1278 de 2002 y en el Manual de Funciones, Requisitos y Competencias.

*“Por el cual se convoca y se establecen las reglas del proceso de selección para proveer los empleos en vacancia definitiva de Directivos Docentes y Docentes pertenecientes al Sistema Especial de Carrera Docente, que prestan su servicio en instituciones educativas oficiales que atienden población mayoritaria de la entidad territorial certificada en educación DISTRITO TURÍSTICO, CULTURAL E HISTÓRICO DE SANTA MARTA – Proceso de Selección No. 2183 de 2021 – Directivos Docentes y Docentes”*

La Prueba de Valoración de Antecedentes tiene por objeto la valoración de la formación y de la experiencia acreditada por el aspirante, adicional a los requisitos mínimos exigidos para el empleo a proveer.

De otra parte, la Prueba de Entrevista permite valorar las competencias comportamentales de cada uno de los aspirantes según el cargo al cual se haya inscrito.

En este contexto, las pruebas que se aplicarán en este proceso de selección por méritos se regirán por los siguientes parámetros:

Tipo de Prueba	Carácter de la Prueba	Calificación mínima aprobatoria	% Peso Dentro del Puntaje Total	
			Directivo Docente	Docente
Aptitudes y Competencias Básicas	Eliminatoria	60/100 para Docentes	55%	65%
		70/100 para Directivos Docentes		
Psicotécnica	Clasificatoria	N/A	15%	10%
Valoración de Antecedentes	Clasificatoria	N/A	25%	20%
Entrevista	Clasificatoria	N/A	5%	5%

N/A: No Aplica.

**PARÁGRAFO 1.** En los términos del numeral 3 del artículo 31 de la Ley 909 de 2004, las pruebas aplicadas o a utilizarse en esta clase de procesos de selección tienen carácter reservado. Sólo serán de conocimiento de las personas que indique la CNSC en desarrollo de los procesos de reclamación.

**PARÁGRAFO 2.** La prueba de aptitudes y competencias básicas es la única prueba del proceso de selección que tiene un carácter eliminatorio, y su calificación mínima aprobatoria es de sesenta puntos de cien (60/100) para los docentes y de setenta puntos de cien (70/100) para directivos docentes. En este contexto, los aspirantes que no obtengan la calificación mínima aprobatoria no podrán continuar participando en el proceso de selección. Los resultados de los inscritos que superen la mencionada prueba, serán ponderados con base en el peso porcentual dentro del puntaje total del concurso, según lo señalado en la tabla anterior.

**ARTÍCULO 14. PRUEBAS DE APTITUDES Y COMPETENCIAS BÁSICAS Y PRUEBA PSICOTÉCNICA.** Las especificaciones técnicas, la citación y las ciudades de presentación de las pruebas de aptitudes y competencias básicas y la prueba psicotécnica se encuentran definidas en los numerales 2.1, 2.2, 2.3 y 2.4 del Anexo del presente Acuerdo.

**PARÁGRAFO.** De conformidad con las especificaciones del Anexo de este Acuerdo, la(s) fecha(s) y hora(s) de presentación de las Pruebas Escritas y su acceso de que trata este artículo, no se reprogramarán por causa de situaciones particulares, casos fortuitos o de fuerza mayor que presenten



*“Por el cual se convoca y se establecen las reglas del proceso de selección para proveer los empleos en vacancia definitiva de Directivos Docentes y Docentes pertenecientes al Sistema Especial de Carrera Docente, que prestan su servicio en instituciones educativas oficiales que atienden población mayoritaria de la entidad territorial certificada en educación DISTRITO TURÍSTICO, CULTURAL E HISTÓRICO DE SANTA MARTA – Proceso de Selección No. 2183 de 2021 – Directivos Docentes y Docentes”*

los participantes, pues al tratarse de pruebas masivas que se aplican a todos los aspirantes en una misma jornada, se deben garantizar los principios de igualdad frente a todos los que participan en este proceso de selección, de prevalencia del interés general sobre el particular, de economía y de celeridad, principios esenciales en un Estado Social de Derecho y, particularmente, en estos concursos de méritos. Esta regla se entiende aceptada por los aspirantes con su inscripción a este proceso de selección.

**ARTÍCULO 15. PUBLICACIÓN DE RESULTADOS Y RECLAMACIONES DE LAS PRUEBAS DE APTITUDES Y COMPETENCIAS BÁSICAS Y LA PRUEBA PSICOTÉCNICA.** La información sobre la publicación de los resultados de las pruebas de aptitudes y competencias básicas y la prueba psicotécnica, así como el trámite de las reclamaciones que tales resultados generen se debe consultar en los numerales 2.6 y 2.7 del Anexo del presente Acuerdo.

**PARAGRAFO 1.** En el evento en que las medidas adoptadas por las autoridades nacionales y/o locales para prevenir y mitigar el contagio por el COVID-19 se encuentren vigentes a la fecha del acceso a Pruebas, previstas para este proceso de selección, los aspirantes citados a las mismas deberán acudir al lugar de su aplicación con los elementos de bioseguridad establecidos en tales medidas (tapabocas y/u otros) y cumplir estrictamente los protocolos que se definan para esta etapa. A quienes incumplan con lo establecido en este párrafo no se les permitirá el ingreso al sitio de acceso a las referidas pruebas.

**PARÁGRAFO 2.** De conformidad con las especificaciones del Anexo de este Acuerdo, la(s) fecha(s) y hora(s) de Acceso a las Pruebas Escritas de que trata este artículo, no se reprogramarán por causa de situaciones particulares, casos fortuitos o de fuerza mayor que presenten los participantes, pues al tratarse de pruebas masivas que se aplican a todos los aspirantes en una misma jornada, se deben garantizar los principios de igualdad frente a todos los que participan en este proceso de selección, de prevalencia del interés general sobre el particular, de economía y de celeridad, principios esenciales en un Estado Social de Derecho y, particularmente, en estos concursos de méritos. Esta regla se entiende aceptada por los aspirantes con su inscripción a este proceso de selección

## **CAPÍTULO V VERIFICACIÓN DE REQUISITOS MÍNIMOS**

**ARTÍCULO 16. VERIFICACIÓN DE REQUISITOS MÍNIMOS.** La verificación del cumplimiento de los requisitos mínimos exigidos en el Manual de Funciones, Requisitos y Competencias adoptado mediante Resolución No. 15683 de 2016, modificada por la Resolución No. 00253 de 2019, transcritos en la OPEC, para cada uno de los empleos ofertados en este proceso de selección, se realizará a los aspirantes inscritos que hayan superado la prueba de Aptitudes y Competencias Básicas, con base en la documentación que registraron en SIMO hasta el último día de la etapa de “*actualización de documentos*”, conforme al último “*Reporte de inscripción*” generado por el sistema.

Se aclara que la verificación de requisitos mínimos no es una prueba ni un instrumento de selección, sino una condición obligatoria de orden constitucional y legal, que de no cumplirse genera el retiro del aspirante en cualquier etapa del proceso de selección.

*“Por el cual se convoca y se establecen las reglas del proceso de selección para proveer los empleos en vacancia definitiva de Directivos Docentes y Docentes pertenecientes al Sistema Especial de Carrera Docente, que prestan su servicio en instituciones educativas oficiales que atienden población mayoritaria de la entidad territorial certificada en educación DISTRITO TURÍSTICO, CULTURAL E HISTÓRICO DE SANTA MARTA – Proceso de Selección No. 2183 de 2021 – Directivos Docentes y Docentes”*

---

Para el cumplimiento de los requisitos mínimos únicamente se tendrán en cuenta los Títulos y certificaciones de experiencia obtenidos y cargados en el SIMO hasta **el último día hábil de la etapa de inscripciones.**

Los aspirantes que acrediten cumplir con estos requisitos serán admitidos al proceso de selección y quienes no, serán inadmitidos y no podrán continuar en el mismo.

**ARTÍCULO 17. ESPECIFICACIONES TÉCNICAS PARA LA VERIFICACIÓN DE REQUISITOS MÍNIMOS.** Para la etapa de verificación de requisitos mínimos, los aspirantes deben tener en cuenta las especificaciones técnicas establecidas en el numeral 4 del Anexo del presente Acuerdo.

**ARTÍCULO 18. PUBLICACIÓN DE RESULTADOS DE LA VERIFICACIÓN DE REQUISITOS MÍNIMOS Y RECLAMACIONES.** La información sobre la publicación de resultados y las reclamaciones para la etapa de verificación de requisitos mínimos deberá ser consultada en los numerales 4.4, 4.5 y 4.6 del Anexo del presente Acuerdo.

## **CAPÍTULO VI PRUEBAS DE VALORACIÓN DE ANTECEDENTES Y ENTREVISTA**

**ARTÍCULO 19. PRUEBA DE VALORACIÓN DE ANTECEDENTES.** Se aplicará únicamente a los aspirantes que hayan superado la *Prueba de Aptitudes y Competencias Básicas* y cumplan con la etapa de Verificación de Requisitos Mínimos. Las especificaciones técnicas de esta prueba se encuentran definidas en el numeral 5 del Anexo del presente Acuerdo.

**ARTÍCULO 20. PUBLICACIÓN DE RESULTADOS Y RECLAMACIONES DE LA PRUEBA DE VALORACIÓN DE ANTECEDENTES.** La información sobre la publicación de los resultados de la Prueba de Valoración de Antecedentes y para las reclamaciones que tales resultados generen frente a esta prueba, se registrarán con base en lo dispuesto en los numerales 5.2, 5.3 y 5.4 del Anexo del presente Acuerdo.

**ARTÍCULO 21. PRUEBA DE ENTREVISTA:** Se aplicará únicamente a los aspirantes que hayan superado la *Prueba de Aptitudes y Competencias Básicas* y cumplan con la etapa de Verificación de Requisitos Mínimos. Las especificaciones técnicas de esta prueba se encuentran definidas en el numeral 6 del Anexo del presente Acuerdo.

**PARÁGRAFO.** De conformidad con las especificaciones del Anexo de este Acuerdo, la(s) fecha(s) y hora(s) de presentación de la Prueba de Entrevista y su acceso de que trata este artículo, no se reprogramarán por causa de situaciones particulares, casos fortuitos o de fuerza mayor que presenten los participantes, pues al tratarse de pruebas masivas que se aplican a todos los aspirantes en una misma jornada, se deben garantizar los principios de igualdad frente a todos los que participan en este proceso de selección, de prevalencia del interés general sobre el particular, de economía y de celeridad, principios esenciales en un Estado Social de Derecho y, particularmente, en estos concursos de méritos. Esta regla se entiende aceptada por los aspirantes con su inscripción a este proceso de selección.

*“Por el cual se convoca y se establecen las reglas del proceso de selección para proveer los empleos en vacancia definitiva de Directivos Docentes y Docentes pertenecientes al Sistema Especial de Carrera Docente, que prestan su servicio en instituciones educativas oficiales que atienden población mayoritaria de la entidad territorial certificada en educación DISTRITO TURÍSTICO, CULTURAL E HISTÓRICO DE SANTA MARTA – Proceso de Selección No. 2183 de 2021 – Directivos Docentes y Docentes”*

**ARTÍCULO 22. IRREGULARIDADES EN EL PROCESO DE SELECCIÓN.** Por posibles fraudes, copia o intento de copia, sustracción o intento de sustracción de materiales de las pruebas, suplantación o intento de suplantación u otras irregularidades, ocurridas e identificadas antes, durante y/o después de la aplicación de las pruebas o encontradas durante la lectura de las hojas de respuestas o en desarrollo del procesamiento de resultados, la CNSC y/o el ICFES o la universidad o institución de educación superior que se haya contratado para el desarrollo del presente proceso de selección, adelantarán las actuaciones administrativas correspondientes, en los términos del Capítulo I del Título III de la Parte Primera del CPACA, de las cuales comunicarán por escrito a los interesados para que intervengan en las mismas.

El resultado de estas actuaciones administrativas puede llevar a la invalidación de las pruebas presentadas por los aspirantes involucrados y, por ende, a su exclusión del proceso de selección en cualquier momento del mismo, inclusive si ya hicieran parte de una Lista de Elegibles, sin perjuicio de las demás acciones legales a que haya lugar.

**ARTÍCULO 23. MODIFICACIÓN DE PUNTAJES OBTENIDOS EN LAS PRUEBAS APLICADAS EN EL PROCESO DE SELECCIÓN.** En virtud de los preceptos de los literales a) y h) del artículo 12 de la Ley 909 de 2004 y del artículo 15 del Decreto Ley 760 de 2005, la CNSC, de oficio o a petición de parte, podrá modificar los puntajes obtenidos por los aspirantes en las pruebas presentadas en este proceso de selección, cuando se compruebe que hubo error.

**ARTÍCULO 24. PUBLICACIÓN DE RESULTADOS CONSOLIDADOS DE CADA UNA DE LAS PRUEBAS APLICADAS EN EL PROCESO DE SELECCIÓN.** La CNSC publicará en su página web enlace SIMO, los resultados definitivos obtenidos por los aspirantes en cada una de las pruebas aplicadas en este proceso de selección, conforme a lo previsto en el presente Acuerdo.

La CNSC informará en su página web, con una antelación no inferior a cinco (5) días hábiles, la fecha en que se podrán consultar los resultados consolidados.

## **CAPÍTULO VII LISTA DE ELEGIBLES**

**ARTÍCULO 25. CONFORMACIÓN Y ADOPCIÓN DE LISTAS DE ELEGIBLES.** De conformidad con las disposiciones del artículo 2.4.1.1.16. del Decreto 1075 de 2015, subrogado por el artículo 1° del Decreto Reglamentario 915 de 2016, la CNSC con base en los resultados de las pruebas aplicadas en el concurso y mediante acto administrativo, conformará en estricto orden de puntaje final la lista de elegibles territorial para cada uno de los cargos de docentes y directivos docentes convocados en cada entidad territorial certificada en educación. De conformidad con lo dispuesto en el parágrafo del artículo 11 del Decreto Ley 1278 de 2002, la lista de elegibles tiene una vigencia de dos (2) años contados a partir de su firmeza.

Las listas territoriales de elegibles incluirán la posición, los nombres y apellidos, el número de documento de identidad y el puntaje final consolidado obtenido por cada aspirante, el cual se expresará en escala de cero (0) a cien (100) puntos, con una parte entera y dos (2) decimales.

*“Por el cual se convoca y se establecen las reglas del proceso de selección para proveer los empleos en vacancia definitiva de Directivos Docentes y Docentes pertenecientes al Sistema Especial de Carrera Docente, que prestan su servicio en instituciones educativas oficiales que atienden población mayoritaria de la entidad territorial certificada en educación DISTRITO TURÍSTICO, CULTURAL E HISTÓRICO DE SANTA MARTA – Proceso de Selección No. 2183 de 2021 – Directivos Docentes y Docentes”*

**ARTÍCULO 26. DESEMPATE EN LAS LISTAS DE ELEGIBLES.** Cuando dos o más aspirantes obtengan puntajes totales iguales, en la correspondiente Lista de Elegibles ocuparán la misma posición en condición de empatados. En estos casos, para determinar quién debe seleccionar en primer lugar, se deberá realizar el desempate, para lo cual se tendrán en cuenta los siguientes criterios, en su orden:

1. Con el aspirante que se encuentre en situación de discapacidad.
2. Con quien ostente derechos en carrera administrativa.
3. Con el aspirante que demuestre la calidad de víctima, conforme a lo descrito en el artículo 131 de la Ley 1448 de 2011.
4. Con quien demuestre haber cumplido con el deber de votar en las elecciones inmediatamente anteriores, en los términos señalados en el artículo 2 numeral 3 de la Ley 403 de 1997.
5. Con quien haya obtenido el mayor puntaje en cada una de las pruebas del concurso, en atención al siguiente orden:
  - a) Prueba de Aptitudes y Competencias Básicas.
  - b) Prueba psicotécnica.
  - c) Prueba de Valoración de Antecedentes.
  - d) Prueba de Entrevista
6. La regla referida a los varones que hayan prestado el servicio militar obligatorio, cuando todos los empatados sean varones.
7. Finalmente, de mantenerse el empate, este se dirimirá a través de sorteo con la presencia de todos los interesados.

**ARTÍCULO 27. PUBLICACIÓN DE LISTAS DE ELEGIBLES.** A partir de la fecha que disponga la CNSC, en la página web [www.cnsc.gov.co](http://www.cnsc.gov.co), enlace: **Banco Nacional de Lista de Elegibles - BNLE**, se publicarán oficialmente los actos administrativos que adoptan las Listas de Elegibles de los empleos ofertados en el presente proceso de selección.

**ARTÍCULO 28. EXCLUSIÓN DE LAS LISTAS DE ELEGIBLES.** En los términos del artículo 2.4.1.1.18 del Decreto Único Reglamentario 1075 de 2015 subrogado por el artículo 1° del Decreto Reglamentario 915 de 2016, en concordancia con el artículo 14 del Decreto Ley 760 de 2005 o de las normas que las adicionen, modifiquen o sustituyan, dentro de los cinco (5) días siguientes a la publicación de las Listas de Elegibles, la entidad territorial DISTRITO TURÍSTICO, CULTURAL E HISTÓRICO DE SANTA MARTA y demás personas u organismos con interés legítimo en el concurso, podrá solicitar a la CNSC, exclusivamente a través de SIMO, la exclusión de la lista de elegibles de la persona o personas que figuren en ella, cuando previa una actuación administrativa y respetando el debido proceso, se haya comprobado cualquiera de los siguientes hechos:

1. Haber sido admitidas al concurso sin reunir los requisitos exigidos en la convocatoria.
2. Haber aportado documentos falsos o adulterados para su inscripción.
3. No haber superado la prueba de aptitudes y competencias básicas.
4. Haber realizado una suplantación en la presentación de las pruebas previstas en el concurso.
5. Haber conocido con anticipación las pruebas aplicadas.
6. Haber realizado acciones para cometer fraude en el concurso.
7. Por las demás causales contenidas en la Constitución y en la Ley.

*“Por el cual se convoca y se establecen las reglas del proceso de selección para proveer los empleos en vacancia definitiva de Directivos Docentes y Docentes pertenecientes al Sistema Especial de Carrera Docente, que prestan su servicio en instituciones educativas oficiales que atienden población mayoritaria de la entidad territorial certificada en educación DISTRITO TURÍSTICO, CULTURAL E HISTÓRICO DE SANTA MARTA – Proceso de Selección No. 2183 de 2021 – Directivos Docentes y Docentes”*

---

Las solicitudes de esta clase que se reciban por un medio diferente al indicado en el presente Acuerdo **no serán tramitadas.**

Recibida una solicitud de exclusión que reúna todos los requisitos anteriormente indicados, la CNSC iniciará la actuación administrativa de que trata el artículo 2.4.1.1.19. del Decreto Único Reglamentario 1075 de 2015, subrogado por el artículo 1° del Decreto Reglamentario 915 de 2016, en concordancia con el artículo 16 del Decreto Ley 760 de 2005, o las normas que las adicionen, modifiquen o sustituyan, la que comunicará por escrito al interesado para que intervenga en la misma. De no encontrarla ajustada a estos requisitos, será rechazada o se abstendrá de iniciar la referida actuación administrativa.

La exclusión de Lista de Elegibles, en caso de prosperar, procede sin perjuicio de las acciones de carácter disciplinario, penal o de otra índole a que hubiere lugar.

**ARTÍCULO 29. MODIFICACIONES DE LISTAS DE ELEGIBLES.** En virtud del artículo 15 del Decreto Ley 760 de 2005 o de las normas que las adicionen, modifiquen o sustituyan, la CNSC, de oficio o a petición de parte, mediante acto administrativo debidamente motivado, excluirá de las Listas de Elegibles a los participantes en este proceso de selección, cuando compruebe que su inclusión obedeció a un error aritmético en los puntajes obtenidos en las distintas pruebas aplicadas y/o en la ponderación y/o sumatoria de estos puntajes.

Estas listas también podrán ser modificadas por la CNSC, de oficio, a petición de parte o como producto de las solicitudes de corrección de resultados o datos y reclamaciones presentadas y resueltas, adicionándolas con una o más personas o reubicándola(s), cuando compruebe que hubo error, casos para los cuales se expedirá el respectivo acto administrativo modificatorio.

Iniciada la actuación administrativa correspondiente, que se iniciará, tramitará y decidirá en los términos del Capítulo I del Título III de la Parte Primera del CPACA, la comunicará por escrito al (os) interesado(s) para que intervenga(n) en la misma.

Asimismo, se modificará la lista de elegibles cuando con ocasión de la actuación adelantada en el artículo 28 del presente Acuerdo, se excluya a un aspirante de esta y se ordene la recomposición de la lista.

**ARTÍCULO 30. FIRMEZA DE LA POSICIÓN EN UNA LISTA DE ELEGIBLES.** La firmeza de la posición de un aspirante en una Lista de Elegibles se produce cuando no se encuentra inmerso en alguna de las causales o situaciones previstas en el artículo 28 del presente Acuerdo.

La firmeza de la posición en una Lista de Elegibles para cada aspirante que la conforma operará de pleno derecho.

**PARÁGRAFO.** Agotado el trámite de la decisión de exclusión de Lista de Elegibles, la CNSC comunicará a la correspondiente entidad territorial certificada la firmeza de dicha lista, por el medio que esta Comisión Nacional determine.

*“Por el cual se convoca y se establecen las reglas del proceso de selección para proveer los empleos en vacancia definitiva de Directivos Docentes y Docentes pertenecientes al Sistema Especial de Carrera Docente, que prestan su servicio en instituciones educativas oficiales que atienden población mayoritaria de la entidad territorial certificada en educación DISTRITO TURÍSTICO, CULTURAL E HISTÓRICO DE SANTA MARTA – Proceso de Selección No. 2183 de 2021 – Directivos Docentes y Docentes”*

**ARTÍCULO 31. FIRMEZA TOTAL DE UNA LISTA DE ELEGIBLES.** La firmeza total de una Lista de Elegibles se produce cuando la misma tiene plenos efectos jurídicos para quienes la integran. Una vez en firme las Listas de Elegibles, la CNSC comunicará a la entidad interesada esta firmeza y publicará los correspondientes actos administrativos mediante los que se conforman y adoptan en la página web [www.cnsc.gov.co](http://www.cnsc.gov.co); enlace, *Banco Nacional de Listas de Elegibles*, la cual constituye el medio oficial de publicación para todos los efectos legales y para que se inicien las acciones tendientes a efectuar la provisión por mérito de los respectivos empleos.

**ARTÍCULO 32. RECOMPOSICIÓN AUTOMÁTICA DE LAS LISTAS DE ELEGIBLES.** Es la reorganización de la posición que ocupan los elegibles en una Lista de Elegibles en firme, como consecuencia del retiro de uno o varios de ellos, en virtud del nombramiento en el empleo para el cual concursaron, o sean excluidos de la Lista de Elegibles con fundamento en lo señalado en los artículos 28 y 29 del presente Acuerdo, sin que deba emitirse otro acto administrativo que la modifique.

**ARTÍCULO 33. VIGENCIA DE LAS LISTAS DE ELEGIBLES.** Las Listas de Elegibles tendrán una vigencia de dos (2) años a partir de su firmeza total, conforme a lo establecido en el párrafo del artículo 11 del Decreto Ley 1278 de 2002 o aquellas normas que lo modifiquen o sustituyan.

**ARTÍCULO 34. VALIDEZ DE LISTAS DE ELEGIBLES TERRITORIALES.** Las Listas de Elegibles deberán ser utilizadas en estricto orden descendente, para proveer únicamente las vacantes definitivas del empleo convocado para el cual se conforma dicha lista, así como para aquellas vacantes generadas a partir del inicio del concurso y durante los dos (2) años siguientes a la firmeza de la misma.

La CNSC, en uso de su competencia prevista en el literal e) el artículo 11 de la Ley 909 de 2004, podrá organizar la conformación y uso del Banco Nacional de Elegibles del sistema especial de carrera docente, el cual será departamentalizado, para efectos de ser utilizado en la provisión de cargos que se encuentren en vacancia definitiva y que no pueden ser provistos mediante la lista de elegibles vigente de la respectiva entidad territorial certificada en educación.

**ARTÍCULO 35. AUDIENCIA PÚBLICA DE ESCOGENCIA DE VACANTE DEFINITIVA EN ESTABLECIMIENTO EDUCATIVO.** En firme la respectiva Lista de Elegibles o la primera o primeras posiciones individuales en forma consecutiva y previa actualización de la OPEC por parte de las entidades territoriales certificadas en educación, la CNSC basada en la Resolución No. 12057 de 2020 o de la que la modifique o sustituya, programará la audiencia pública para que cada elegible, en estricto orden descendente del listado respectivo del cargo, escoja la vacante definitiva en establecimiento educativo, respetando en todo caso, el cargo docente o directivo docente para el cual haya concursado.

La CNSC podrá delegar en las entidades territoriales certificadas en educación las funciones de citar a los respectivos elegibles y de adelantar la audiencia de que trata el presente artículo, las cuales podrán adelantarse de manera virtual conforme lo establece el artículo 21 de la Resolución No. 12057 de 2020.

**ARTÍCULO 36. NOMBRAMIENTO EN PERÍODO DE PRUEBA Y EVALUACIÓN.** Dentro de los cinco (5) días siguientes a la realización de la audiencia pública de escogencia de vacante definitiva en establecimiento educativo, la entidad territorial debe expedir el acto administrativo de nombramiento en

*“Por el cual se convoca y se establecen las reglas del proceso de selección para proveer los empleos en vacancia definitiva de Directivos Docentes y Docentes pertenecientes al Sistema Especial de Carrera Docente, que prestan su servicio en instituciones educativas oficiales que atienden población mayoritaria de la entidad territorial certificada en educación DISTRITO TURÍSTICO, CULTURAL E HISTÓRICO DE SANTA MARTA – Proceso de Selección No. 2183 de 2021 – Directivos Docentes y Docentes”*

---

período de prueba del educador y comunicarlo al interesado, siempre respetando la vacante seleccionada por el elegible.

Comunicado el nombramiento, el designado dispone de un término improrrogable de cinco (5) días hábiles para comunicar a la entidad territorial su aceptación al cargo y diez (10) días hábiles adicionales para tomar posesión del mismo. En caso de no aceptar o de no tomar posesión del cargo en el término establecido, la entidad territorial certificada procederá a nombrar a quien siga en la lista de elegibles, salvo que el designado haya solicitado una prórroga justificada para su posesión y la misma sea aceptada por la entidad territorial certificada, la cual no puede ser superior a cuarenta y cinco (45) días calendario.

El período de prueba tendrá una duración hasta culminar el año escolar, siempre y cuando el docente o directivo docente se haya desempeñado en el cargo por lo menos durante cuatro (4) meses; en caso contrario el período de prueba termina al finalizar el año escolar siguiente a aquel en que fue nombrado.

Al final del período de prueba el educador será evaluado por el rector o director rural o, tratándose de los referidos directivos, por el nominador de la respectiva entidad territorial certificada en educación o su delegado, siguiendo el protocolo que adopte la CNSC, de conformidad con la propuesta que someta a su consideración el Ministerio de Educación Nacional.

**ARTÍCULO 37. DERECHOS DE CARRERA, DERECHOS LABORALES Y VACANCIA TEMPORAL DEL EMPLEO DEL CUAL ES TITULAR - PERÍODO DE PRUEBA.** El servidor con derechos de carrera que pertenezca al Sistema General o a un Sistema Especial o Específico, administrado y vigilado por la CNSC, que haya superado el concurso y sea nombrado en período de prueba, tiene derecho a que la entidad donde ejerce su cargo de carrera declare la vacancia temporal de su empleo mientras cumple el período de prueba en el empleo Docente o Directivo Docente. Una vez concluido y superado con éxito el período de prueba, para los educadores que traían derechos de carrera procederá su actualización en el escalafón y para los servidores con derechos de carrera en otro sistema general, especial o específico de carrera administrativa procederá la inscripción en el escalafón, previo cumplimiento de los requisitos exigidos para el efecto consagrados en el artículo 2.4.1.4.1.22. del Decreto Único Reglamentario 1075 de 2015. En caso contrario deberá regresar al empleo en el cual es titular de derechos de carrera.

El educador que tenga derechos de carrera de conformidad con los Decretos 2277 de 1979 o 1278 de 2002, dentro de los dos (2) días siguientes, contados a partir de que quede en firme la calificación del período de prueba, debe manifestar por escrito a la respectiva entidad territorial certificada si acepta o no continuar en el nuevo cargo.

En caso de continuar en el nuevo cargo, la Secretaría de Educación de la respectiva entidad territorial certificada, dentro de los tres (3) días siguientes a la comunicación de que trata el inciso anterior, deberá oficiar a la Secretaría de Educación de la entidad territorial de origen del educador para que decrete vacancia definitiva del cargo que se encontraba en vacancia temporal.

*“Por el cual se convoca y se establecen las reglas del proceso de selección para proveer los empleos en vacancia definitiva de Directivos Docentes y Docentes pertenecientes al Sistema Especial de Carrera Docente, que prestan su servicio en instituciones educativas oficiales que atienden población mayoritaria de la entidad territorial certificada en educación DISTRITO TURÍSTICO, CULTURAL E HISTÓRICO DE SANTA MARTA – Proceso de Selección No. 2183 de 2021 – Directivos Docentes y Docentes”*

En caso de no continuar en el nuevo cargo, el educador deber reintegrarse a su cargo de carrera docente ante la entidad territorial certificada de origen, dentro de los tres (3) días siguientes a la comunicación de que trata el inciso segundo del presente artículo.

De haber obtenido una calificación no satisfactoria, el educador deberá reintegrarse a su cargo inicial en un plazo máximo de tres (3) días hábiles.

**PARÁGRAFO 1.** Los educadores con derechos de carrera, regidos por el Decreto 2277 de 1979 o por el Decreto Ley 1278 de 2002, que superen este concurso y sean nombrados en período de prueba, conservarán sin solución de continuidad, sus condiciones laborales. Su cargo de origen sólo podrá ser provisto de manera temporal hasta tanto el servidor supere el período de prueba en el nuevo cargo. Si no supera el período de prueba, regresará a su cargo de origen.

**PARÁGRAFO 2.** Durante el periodo de prueba, el docente o directivo docente no puede ser trasladado, salvo que sea por razones de seguridad, de acuerdo con lo dispuesto en la Sección 2, Capítulo 2, Título 5, Parte 4, Libro 2 del Decreto Único Reglamentario 1075 de 2015.

**ARTÍCULO 38. INSCRIPCIÓN O ACTUALIZACIÓN EN EL ESCALAFÓN DOCENTE.** La inscripción o actualización en el escalafón docente, se efectuará en los términos de la normatividad vigente.

**ARTÍCULO 39. VIGENCIA.** El presente Acuerdo rige a partir de la fecha de su expedición y publicación en la página web de la CNSC, de conformidad con lo dispuesto en el artículo 2.4.1.1.6. del Decreto 1075 de 2015, subrogado por el artículo 1 del Decreto 915 de 2016.

Dado en Bogotá, D.C., el 29-10-2021

**PUBLÍQUESE Y CÚMPLASE**

**MÓNICA MARÍA MORENO BAREÑO**  
Comisionada

**VIRNA LIZI JOHNSON SALCEDO**  
Alcaldesa

Aprobó: Sala de Comisionados 28 de octubre de 2021

Revisó: Elkin Orlando Martínez - Asesor de Despacho MMB

David Rozo Parra - Asesor de Despacho MMB

Proyectó: Diana Herlinda Quintero Preciado – Profesional Especializado Despacho MMB Diana Quintero

Betsy Sánchez Theran - Profesional Especializado Despacho MMB

Rosa Angela Huertas Huertas – Profesional Convocatoria Docentes





**ACUERDO No 214**  
**28 de marzo del 2022**



**“POR EL CUAL SE MODIFICA EL ACUERDO DE CONVOCATORIA No. 20212000021386 EN EL MARCO DEL PROCESO DE SELECCIÓN No. 2150 A 2237 DE 2021 - DIRECTIVOS DOCENTES Y DOCENTES 2021”**

**LA COMISION NACIONAL DEL SERVICIO CIVIL -CNSC-,**

En uso de sus facultades constitucionales y legales, en especial las conferidas en el artículo 130 de la Constitución Política, en los artículos 7, 11 literales a) y c), 29 y 30 de la Ley 909 de 2004, en los artículos 8 y 9 del Decreto Ley 1278 de 2002, en el artículo 2.4.1.1.5 del Decreto Único Reglamentario 1075 de 2015 del Sector Educación, subrogado por el artículo 1° del Decreto Reglamentario 915 de 2016, en el numeral 5 del artículo 14° del Acuerdo No. 2073 de 2021 de la CNSC, y

**CONSIDERANDO:**

Que la Comisión Nacional del Servicio Civil, en sesión del 28 de octubre de 2021, aprobó convocar el *“Proceso de Selección No. 2150 a 2237 de 2021 - Directivos Docente y Docentes”*, para proveer los empleos en vacancia definitiva de directivos docentes y docentes pertenecientes al Sistema Especial de Carrera Docente que prestan su servicio en instituciones educativas oficiales que atiendan población mayoritaria, en ochenta y ocho (88) entidades territoriales certificadas en educación del territorio nacional.

Que en consecuencia se expidió, entre otros, el Acuerdo CNSC No. 20212000021386 para el proceso de selección No 2183 de 2021, correspondiente al DISTRITO TURÍSTICO, CULTURAL E HISTÓRICO DE SANTA MARTA, el cual, una vez aprobado, fue suscrito y publicado en el sitio web oficial de esta Comisión Nacional.

Que mediante Circular Externa 2022RS009408 de 18 de febrero de 2022, la CNSC, requirió a las entidades territoriales certificadas en educación, que prestan su servicio a población mayoritaria, a fin de que reportaran y actualizaran la información de vacantes definitivas ofertadas para el proceso de selección *2150 a 2237 de 2021 - Directivos Docente y Docentes*

Que, validada la información actualizada, reportada y certificada a través del Sistema de Apoyo para la Igualdad, el Mérito y la Oportunidad – SIMO, por el mencionado Ente Territorial Certificado en Educación, se evidencia que la información registrada es objeto de ajuste, en cuanto a los empleos y la cantidad de vacantes a ofertar.

Que toda vez que la etapa de inscripciones para este proceso de selección no ha iniciado, y de conformidad con lo establecido en artículo 10° del referido acuerdo, en consonancia con lo dispuesto por el artículo 2.4.1.1.6 del Decreto Único Reglamentario 1075 de 2015 del Sector Educación, se hace necesaria la modificación del Acuerdo CNSC No. 20212000021386.

Que el numeral 20 del artículo 3 del Acuerdo CNSC No. 2073 de 2021, establece que es función de la Sala Plena de Comisionados, *“Aprobar los Acuerdos y sus Anexos, así como sus modificaciones, mediante los cuales se convoca y se establecen las reglas de los procesos de selección que realiza la CNSC (...)”*

Que el Acuerdo CNSC No. 2073 de 2021<sup>1</sup> asigna a los Despachos, entre otras, la función de *“Elaborar y presentar para aprobación de la Sala Plena de Comisionados, los Acuerdos y sus Anexos, así como sus modificaciones, mediante los cuales se convoca y se establecen las reglas de los procesos de selección a su cargo, suscribirlos una vez aprobados por la misma Sala Plena (...)”*.

<sup>1</sup> Por el cual se establece la estructura y se determinan las funciones de las dependencias de la Comisión Nacional del Servicio Civil y se adopta su reglamento de organización y funcionamiento (Artículo 14, numeral 5)

Con base a las anteriores consideraciones, la Sala Plena de la CNSC, en sesión del 10 de marzo de 2022, aprobó modificar el Acuerdo CNSC No. 20212000021386 del 29 de octubre de 2021.

Que, en mérito de lo expuesto,

#### ACUERDA:

**ARTÍCULO PRIMERO.** - **Modificar** el artículo 8° del Acuerdo CNSC No. 20212000021386 para el proceso de selección No. 2183 de 2021, correspondiente al DISTRITO TURÍSTICO, CULTURAL E HISTÓRICO DE SANTA MARTA, en lo concerniente a los empleos y vacantes definitivas convocadas, el cual quedará así:

**ARTÍCULO 8. EMPLEOS CONVOCADOS.** Los empleos en vacancia definitiva de la OPEC, de la entidad territorial certificada en educación DISTRITO TURÍSTICO, CULTURAL E HISTÓRICO DE SANTA MARTA que se convocan para este proceso de selección son los siguientes:

Empleo	Cargo	No Vacantes
Docente de Aula	Docente de área ciencias económicas y políticas	6
	Docente de área ciencias naturales química	3
	Docente de área ciencias naturales y educación ambiental	7
	Docente de área ciencias sociales, historia, geografía, constitución política y democracia.	4
	Docente de área educación artística - música	1
	Docente de área educación física, recreación y deporte	10
	Docente de área humanidades y lengua castellana	12
	Docente de área idioma extranjero ingles	10
	Docente de área matemáticas	10
	Docente de área tecnología e informática	2
	Docente de preescolar	11
	Docente de primaria	60
Docente Orientador	Docente orientador	12
<b>Total, Cargos Docentes Convocados</b>		<b>148</b>

**PARÁGRAFO 1.** La OPEC que forma parte integral del presente Acuerdo, ha sido suministrada y certificada por la entidad territorial DISTRITO TURÍSTICO, CULTURAL E HISTÓRICO DE SANTA MARTA y es de su responsabilidad exclusiva. Las consecuencias derivadas de la inexactitud, equivocación o falsedad de la información reportada por la aludida entidad serán de su entera responsabilidad, por lo que la CNSC queda exenta de cualquier clase de responsabilidad frente a terceros por tal información. En caso de existir diferencias entre la OPEC certificada en SIMO por la entidad y el referido Manual de Funciones, Requisitos y Competencias, prevalecerá este último, por consiguiente, la OPEC se corregirá con observancia en lo establecido en el Manual de Funciones, Requisitos y Competencias. Así mismo, en caso de presentarse diferencias entre dicho Manual y la ley, prevalecerán las disposiciones contenidas en la norma superior.

**PARÁGRAFO 2.** Es responsabilidad del Gobernador, Alcalde o el Secretario de educación, siempre que tenga delegada la competencia de nominación, informar mediante comunicación oficial a la CNSC, antes del inicio de la Etapa de Inscripciones de este proceso de selección, cualquier modificación que requiera realizar a la información registrada en SIMO con ocasión del ajuste del Manual de Funciones, Requisitos y Competencias para las vacantes de los empleos reportados o de movimientos en la respectiva planta de personal. En todos los casos, los correspondientes ajustes a la OPEC registrada en SIMO deben ser realizados por la misma entidad, igualmente, antes del inicio de la referida Etapa de Inscripciones. Con esta misma oportunidad, debe realizar los ajustes que la CNSC le solicite por imprecisiones que llegase a identificar en la OPEC registrada. Iniciada la Etapa de Inscripciones y hasta la culminación del Período de Prueba de los posesionados en uso de las respectivas Listas de Elegibles, el

Gobernador, Alcalde o el Secretario de Educación de la entidad pública no puede modificar la información registrada en SIMO para este proceso de selección.

**PARÁGRAFO 3.** Los ajustes a la información registrada en SIMO de los empleos reportados en la OPEC, que la entidad solicite con posterioridad a la aprobación de este Acuerdo y antes de que inicie la correspondiente Etapa de Inscripciones, los cuales no modifiquen la cantidad de empleos o de vacantes reportadas, ni ninguna otra información contenida en los artículos del presente Acuerdo en los que se define la OPEC o las reglas que rigen este proceso de selección, se tramitarán conforme lo establecido en el numeral 5 del artículo 14 del Acuerdo No. CNSC-2073 de 2021 o en la norma que lo modifique o sustituya.

**PARÁGRAFO 4.** Bajo su exclusiva responsabilidad, el aspirante deberá consultar los empleos a proveer mediante este proceso de selección en la OPEC registrada por dicha entidad, información que se encuentra publicada en la página Web de la CNSC [www.cnsc.gov.co](http://www.cnsc.gov.co), enlace SIMO.

**ARTÍCULO SEGUNDO.** - La anterior modificación no afecta en su contenido los demás artículos del Acuerdo CNSC No. 20212000021386, los cuales se mantienen incólumes.

**ARTÍCULO TERCERO.** – **Publicar** el presente Acto Administrativo en el sitio web de la Comisión Nacional del Servicio Civil, de conformidad con lo previsto en el artículo 33 de la Ley 909 de 2004 y el artículo 2.4.1.1.6 Decreto Único Reglamentario del Sector Educación 1075 de 2015, subrogado por el artículo 1 del Decreto 915 de 2016.

**ARTÍCULO CUARTO.** - El presente Acuerdo rige a partir de la fecha de su expedición y publicación en la página web de la CNSC, enlace SIMO, de conformidad con lo dispuesto en el inciso final del artículo 33 de la Ley 909 de 2004.

#### **PUBLÍQUESE Y CÚMPLASE**

Dado en Bogotá D.C., el 28 de marzo del 2022

  
**MÓNICA MARÍA MORENO BAREÑO**  
COMISIONADO

Elaboró: CAROL HIBETH PEÑA - CONTRATISTA  
Revisó: BELSY SÁNCHEZ THERAN - PROFESIONAL ESPECIALIZADO GRADO 19 - DESPACHO DEL COMISIONADO III  
DIANA HERLINDA QUINTERO PRECIADO - PROFESIONAL ESPECIALIZADO - DESPACHO DEL COMISIONADO III  
WILSON ALBERTO MONROY MORA - ASESOR PROCESOS DE SELECCIÓN - DESPACHO DEL COMISIONADO III  
Aprobó: DAVID JOSEPH YAVE ROZO PARRA - ASESOR - DESPACHO DEL COMISIONADO III





REPÚBLICA DE COLOMBIA



**ACUERDO No 296  
6 de mayo del 2022**



*“Por el cual se modifica el Acuerdo No. 20212000021386 de 2021, modificado por el Acuerdo No. 214 de 2022, en el marco del Proceso de Selección No. 2183 de 2021, correspondiente a la entidad territorial certificada en educación DISTRITO DE SANTA MARTA”*

**LA COMISION NACIONAL DEL SERVICIO CIVIL -CNSC-,**

En uso de sus facultades constitucionales y legales, en especial las conferidas en el artículo 130 de la Constitución Política, en los artículos 7, 11 literales a) y c), 29 y 30 de la Ley 909 de 2004, en los artículos 8 y 9 del Decreto Ley 1278 de 2002, en los artículo 2.4.1.1.5, 2.4.1.7.2.2 y 2.4.1.7.2.3 del Decreto Único Reglamentario 1075 de 2015 del Sector Educación, en el numeral 5 del artículo 14 del Acuerdo No. 2073 de 2021 de la CNSC, y

**CONSIDERANDO:**

Que la Comisión Nacional del Servicio Civil, en adelante CNSC, en sesión del 28 de octubre de 2021, aprobó convocar el “Proceso de Selección - Directivos Docente y Docentes”, para proveer los empleos en vacancia definitiva de directivos docentes y docentes pertenecientes al Sistema Especial de Carrera Docente que prestan su servicio en instituciones educativas oficiales que atiendan población mayoritaria, en ochenta y ocho (88) entidades territoriales certificadas en educación del territorio nacional.

Que en consecuencia se expidió, entre otros, el Acuerdo CNSC No. 20212000021386 de 2021 para el proceso de selección No. 2183 de 2021, correspondiente a la Entidad territorial certificada en educación DISTRITO DE SANTA MARTA, el cual, una vez aprobado, fue suscrito y publicado en el sitio web oficial de esta Comisión Nacional, de conformidad con lo establecido en el artículo 2.4.1.1.6 del Decreto 1075 de 2015, subrogado por el artículo 1 del Decreto 915 de 2016.

Que, mediante Circular Externa 2022RS009408 de 18 de febrero de 2022, la CNSC, requirió a las entidades territoriales certificadas en educación, que prestan su servicio a población mayoritaria, a fin de que reportaran y actualizaran la información de vacantes definitivas ofertadas para el Proceso de Selección No. 2150 a 2237 de 2021 - Directivos Docente y Docentes.

Que, verificada la información actualizada, reportada y certificada a través del Sistema de Apoyo para la Igualdad, el Mérito y la Oportunidad – SIMO, por el mencionado Ente Territorial Certificado en Educación, se evidenció que la información reportada modificaba las condiciones de la oferta que se encontraba publicada en cuanto a los empleos y vacantes a ofertar, razón por la cual en sesión de sala plena de comisionados de fecha 10 de marzo de 2022, la CNSC aprobó dicha modificación del precitado proceso de selección y la inclusión de la Entidad territorial certificada en educación Departamento del Choco en el Proceso de Selección, otorgándosele el consecutivo No. 2316 de 2022.

Que, por lo anterior, se expidió y publicó el Acuerdo CNSC No. 214 de 2022 para el proceso de selección No. 2183 de 2021, correspondiente a la Entidad territorial certificada en educación DISTRITO DE SANTA MARTA

Que, por otra parte, el Gobierno Nacional expidió el Decreto 574 del 19 de abril de 2022<sup>1</sup>, por medio del cual reglamenta el concurso de méritos para el ingreso al Sistema Especial de Carrera Docente en zonas rurales, disponiendo que aquellas convocatorias vigentes para proveer las vacantes definitivas de directivos docentes y docentes ubicadas en establecimientos educativos caracterizados como rurales, deberían ajustarse a las disposiciones establecidas en dicho cuerpo normativo, siempre que no se hubiese iniciado la etapa de inscripciones.

<sup>1</sup> “Por el cual se adiciona de manera transitoria el Capítulo 7 al Título 1, Parte 4, Libro 2, del Decreto 1075 de 2015 – Único Reglamentario del Sector Educación- y se reglamenta el concurso de méritos para el ingreso al sistema especial de carrera docente en zonas rurales”.

*“Por el cual se modifica el Acuerdo No. 20212000021386 de 2021, modificado por el Acuerdo No 214 de 2022, en el marco del Proceso de Selección No. 2183 de 2021, correspondiente a la entidad territorial certificada en educación DISTRITO DE SANTA MARTA”*

Que teniendo en cuenta que la etapa de inscripciones para el Proceso de Selección No. 2150 a 2237 de 2021 y No. 2316 de 2022 no había iniciado a la fecha de expedición del citado Decreto, y que dentro del mismo se estaban ofertando empleos en vacancia definitiva de docentes y directivos docentes ubicados en establecimientos educativos caracterizados como rurales, esta Comisión Nacional expidió la Circular Externa 2022RS026835<sup>2</sup> del 22 de abril de 2022, con el propósito de proceder con el ajuste señalado.

Que de acuerdo a los lineamientos impartidos en la Circular Externa 2022RS026835 del 22 de abril de 2022 y en concordancia con lo señalado por el artículo 2.4.1.7.1.3 del Decreto Único Reglamentario 1075 de 2015, la Entidad territorial certificada en educación DISTRITO DE SANTA MARTA ajustó al 3 de mayo de 2022 la OPEC inicialmente ofertada, estableciendo las vacantes definitivas en los cargos docentes y directivos docentes ubicados en la planta de personal de los establecimientos educativos oficiales caracterizados como rurales, de conformidad con el Directorio único de Establecimientos Educativos - DUE.

Que, en consecuencia, se hace necesaria la modificación de los artículos 1, 3, 5, 6, 7, 8, 9, 13, 14, 15, 16, 19, 21, 25, 26, 28, 34 y 37 del Acuerdo CNSC No. 20212000021386 de 2021, modificado por el Acuerdo CNSC No. 214 de 2022, a fin de precisar los siguientes aspectos: la actualización de la OPEC y la inclusión de particularidades en los requisitos generales de participación en el proceso de selección para zonas rurales.

Que las anteriores modificaciones, resultan procedentes, toda vez que la etapa de inscripciones para este proceso de selección aún no ha iniciado, en consonancia con lo establecido por el artículo 10 del Acuerdo CNSC No. 20212000021386 del 29 de octubre de 2021, que al respecto establece: *“(...) Antes de dar inicio a la Etapa de Inscripciones, la convocatoria podrá ser modificada o complementada, de oficio o a solicitud de la entidad para la cual se realiza el proceso de selección, debidamente justificada y aprobada por la CNSC, y su divulgación se hará a través de los mismos medios utilizados desde el inicio(...)”*

Que el numeral 20 del artículo 3 del Acuerdo CNSC-2073 de 2021, establece que es función de la Sala Plena de Comisionados: *“(...) Aprobar los Acuerdos y sus Anexos, así como sus modificaciones, mediante los cuales se convoca y se establecen las reglas de los procesos de selección que realiza la CNSC (...)”*

Que el numeral 5 del artículo 14 del Acuerdo CNSC 2073 de 2021<sup>3</sup> asigna a los Despachos, entre otras, la función de *“(...) Elaborar y presentar para aprobación de la Sala Plena de Comisionados, los Acuerdos y sus Anexos, así como sus modificaciones, mediante los cuales se convoca y se establecen las reglas de los procesos de selección a su cargo, suscribirlos una vez aprobados por la misma Sala Plena (...)”*.

Con base a las anteriores consideraciones, la Sala Plena de Comisionados, en sesión del 5 de mayo de 2022 aprobó modificar el Acuerdo CNSC No. 20212000021386 del 29 de octubre de 2021, modificado por el Acuerdo CNSC No 214 del 28 de marzo de 2022, de conformidad con lo señalado en la parte considerativa.

Que, en mérito de lo expuesto,

#### **ACUERDA:**

**ARTÍCULO 1. – Modificar** el artículo 1 del Acuerdo CNSC No. 20212000021386 de 2021, para el proceso de selección No. 2183 de 2021, correspondiente a la entidad territorial certificada en educación DISTRITO DE SANTA MARTA, el cual quedará así:

**“ARTÍCULO 1. CONVOCATORIA.** Convocar el proceso de selección para proveer de manera definitiva las vacantes de los empleos de Directivos Docentes y Docentes oficiales pertenecientes al Sistema Especial de Carrera Docente, que prestan su servicio en instituciones educativas oficiales que atienden población mayoritaria en Zonas No Rurales y Zona Rurales de la entidad territorial certificada en educación DISTRITO DE SANTA MARTA, que se identificará como “Proceso de Selección 2183 de 2021– Directivos Docentes y Docentes”.

<sup>2</sup> Reporte de vacantes definitivas de los empleos de carrera docente (población mayoritaria) Zonas Rurales y No Rural – Proceso de Selección No. 2150 a 2237 de 2021 y 2316 de 2022 Directivos Docentes y Docentes.

<sup>3</sup> Por el cual se establece la estructura y se determinan las funciones de las dependencias de la Comisión Nacional del Servicio Civil y se adopta su reglamento de organización y funcionamiento (Artículo 14, numeral 5)

“Por el cual se modifica el Acuerdo No. 20212000021386 de 2021, modificado por el Acuerdo No 214 de 2022, en el marco del Proceso de Selección No. 2183 de 2021, correspondiente a la entidad territorial certificada en educación DISTRITO DE SANTA MARTA”

**PARÁGRAFO.** Hace parte integral del presente Acuerdo, el Anexo que contiene de manera detallada las Especificaciones Técnicas de cada una de las etapas del proceso de selección que se convoca. Por consiguiente, en los términos de los artículos 2.4.1.1.5. y 2.4.1.7.2.3. del Decreto Único Reglamentario 1075 de 2015, este Acuerdo y su Anexo son normas reguladoras de este proceso de selección y obligan tanto a la entidad objeto del mismo como a la CNSC, al Instituto Colombiano para la Evaluación de la Educación – ICFES o en su defecto a la Institución de Educación Superior que lo desarrolle y a los participantes inscritos”

**ARTÍCULO 2. – Modificar** el artículo 3 del Acuerdo CNSC No. 20212000021386 de 2021, para el proceso de selección No. 2183 de 2021, en lo concerniente a la estructura del proceso de selección, el cual quedará así:

**“ARTÍCULO 3. ESTRUCTURA DEL PROCESO.** Conforme lo establecido por los artículos 2.4.1.1.3 y 2.4.1.7.2.2. del Decreto Único Reglamentario 1075 de 2015, el presente proceso de selección tendrá las siguientes etapas, de acuerdo a las zonas en donde se encuentren ubicados los empleos en vacancia definitiva ofertados:

#### **A. ZONAS NO RURALES**

- a) Adopción del acto de convocatoria y divulgación.
- b) Inscripción y publicación de admitidos a las pruebas.
- c) Aplicación de la prueba de aptitudes y competencias básicas y la prueba psicotécnica.
- d) Publicación de los resultados individuales de la prueba de aptitudes y competencias básicas, de la prueba psicotécnica, y atención de las reclamaciones que presenten los aspirantes.
- e) Recepción de documentos, publicación de verificación de requisitos y atención de las reclamaciones que presenten los aspirantes.
- f) Aplicación de las pruebas de valoración de antecedentes y de entrevista a los aspirantes que cumplieron requisitos mínimos para el cargo.
- g) Publicación de resultados de las pruebas de valoración de antecedentes y de entrevista, y atención de las reclamaciones.
- h) Consolidación de los resultados de las pruebas del concurso, publicación y aclaraciones.
- i) Conformación, adopción y publicación de lista de elegibles.

#### **B. ZONAS RURALES**

- a) Convocatoria.
- b) Inscripciones.
- c) Aplicación de la prueba de conocimientos específicos y pedagógicos, y de la prueba psicotécnica.
- d) Publicación de resultados de las pruebas y reclamaciones.
- e) Recepción de documentos, verificación de requisitos, publicación y reclamaciones.
- f) Valoración de antecedentes, publicación y reclamaciones.
- g) Publicación de resultados consolidados y aclaraciones.
- h) Elaboración de la lista de elegibles.”

**ARTÍCULO 3. – Modificar** el artículo 5 del Acuerdo CNSC No. 20212000021386 de 2021, para el proceso de selección No. 2183 de 2021, en lo concerniente a las normas que rigen el proceso, el cual quedará así:

**“ARTÍCULO 5. NORMAS QUE RIGEN EL PROCESO DE SELECCIÓN.** El proceso de selección que se convoca mediante el presente Acuerdo, se regirá de manera especial por la Ley 115 de 1994, la Ley 715 de 2001, el Decreto Ley 1278 de 2002, el Decreto Ley 760 de 2005, la Ley 1033 de 2006, el Decreto Único Reglamentario 1075 de 2015 del Sector Educación, adicionado por los Decretos 915 de 2016 y 574 de 2022, la Resolución No. 3842 del 18 de marzo de 2022, esto es, el Manual de Funciones, Requisitos y Competencias para los cargos Docentes y Directivos Docentes y del Sistema Especial de Carrera Docente, lo dispuesto en este Acuerdo y su Anexo y por las demás normas que las adicionen, modifiquen o sustituyan. Así mismo, en caso de presentarse diferencias entre dicho Manual y la ley, prevalecerán las disposiciones contenidas en la norma superior.

“Por el cual se modifica el Acuerdo No. 20212000021386 de 2021, modificado por el Acuerdo No 214 de 2022, en el marco del Proceso de Selección No. 2183 de 2021, correspondiente a la entidad territorial certificada en educación DISTRITO DE SANTA MARTA”

**PARÁGRAFO.** En cumplimiento de lo dispuesto por el artículo 2 de la Ley 2039 del 27 de julio de 2020 y la Ley 2043 del 27 de julio de 2020, se aplicarán los lineamientos definidos para el efecto en el criterio unificado “Verificación de requisitos mínimos y prueba de valoración de antecedentes de los aspirantes inscritos en los procesos de selección que realiza la CNSC para proveer vacantes definitivas de cargos de carrera administrativa” y sus complementaciones.

**ARTÍCULO 4. – Modificar** el artículo 6 del Acuerdo CNSC 20212000021386 de 2021, para el proceso de selección No. 2183 de 2021, en lo concerniente a la financiación del proceso de selección, el cual quedará así:

“**ARTÍCULO 6. FINANCIACIÓN.** De conformidad con lo dispuesto por los artículos 2.4.1.1.9 y 2.4.1.7.2.8 del Decreto Único Reglamentario 1075 de 2015 del Sector Educación, con el fin de sufragar los costos que conlleva la realización del presente concurso de mérito de que trata el presente capítulo, las fuentes para su financiación son las siguientes:

**6.1 A cargo de los aspirantes.** El monto recaudado por concepto del pago de los derechos de participación, en cualquiera de los empleos ofertados (Docente o Directivo Docente) se cobrará el valor de un salario y medio mínimo legal diario vigente (1.5 SMLDV), con fundamento en lo señalado por el artículo 9 de la Ley 1033 de 2006.

Este pago se deberá realizar en la forma establecida en el artículo 12 de este Acuerdo y en las fechas que la CNSC determine, las cuales serán publicadas oportunamente en su sitio Web [www.cnsc.gov.co](http://www.cnsc.gov.co) y/o el enlace de SIMO (<https://simo.cnsc.gov.co/>)”

**6.2. A cargo de la entidad territorial certificada en educación DISTRITO DE SANTA MARTA:** El monto equivalente a la diferencia entre el costo total del concurso de méritos, menos el monto recaudado por concepto del pago de los derechos de participación que hagan los aspirantes a este proceso.”

**ARTÍCULO 5. – Modificar** el artículo 7 del Acuerdo CNSC 20212000021386 de 2021, para el proceso de selección No. 2183 de 2021, en lo concerniente a los requisitos generales de participación y las causales de exclusión del proceso, el cual quedará así:

“**ARTÍCULO 7. REQUISITOS GENERALES DE PARTICIPACIÓN Y CAUSALES DE EXCLUSIÓN.** Podrán participar en el concurso de docentes y directivos docentes, los ciudadanos colombianos que reúnan los requisitos señalados en el artículo 116 de la Ley 115 de 1994 y en los artículos 3º y 10 del Decreto Ley 1278 de 2002, así como en el Manual de Funciones, Requisitos y Competencias, expedido por el Ministerio de Educación Nacional.

De otra parte, los requisitos generales que los aspirantes deben cumplir para participar en este proceso de selección y las causales de exclusión del mismo, son las siguientes:

**7.1. Para participar en este proceso de selección se requiere:**

1. Ser ciudadano(a) colombiano(a) mayor de edad.
2. Registrarse en el SIMO
3. Aceptar en su totalidad las reglas establecidas para este proceso de selección, al formalizar su inscripción a través de SIMO.
4. Cumplir con los requisitos mínimos del cargo que escoja el aspirante de la OPEC, de acuerdo con lo establecido en el Manual de Funciones, Requisitos y Competencias para los cargos Docentes y Directivos Docentes y del Sistema Especial de Carrera Docente.
5. No encontrarse incurso dentro de las causales constitucionales y legales de inhabilidad e incompatibilidad o prohibiciones para desempeñar empleos públicos, que persistan al momento de posesionarse en el evento de ocupar una posición de elegibilidad como resultado del proceso de selección.
6. Inscribirse solamente a una de las vacantes ofertada en el presente proceso de selección, teniendo en cuenta su caracterización entre No Rural y Rural.
7. Para inscribirse en el concurso de méritos para la provisión de empleos docentes y directivos docentes, se deberá acreditar título de Normalista Superior expedido por una de las Escuelas Normales Superiores, con autorización del programa de formación complementario por parte del Ministerio de Educación Nacional, o de Licenciado en

“Por el cual se modifica el Acuerdo No. 20212000021386 de 2021, modificado por el Acuerdo No 214 de 2022, en el marco del Proceso de Selección No. 2183 de 2021, correspondiente a la entidad territorial certificada en educación DISTRITO DE SANTA MARTA”

Educación u otro título profesional expedido por una institución universitaria, nacional o extranjera, académicamente habilitada para ello, que acrediten el cumplimiento de los requisitos establecidos en el Manual de Funciones, Requisitos y Competencias vigente, proferido por el Ministerio de Educación Nacional.

8. Los demás requisitos establecidos en normas legales y reglamentarias vigentes.

## **7.2. Son causales de exclusión de este proceso de selección:**

1. Aportar documentos falsos o adulterados para su inscripción.
2. No ser ciudadano(a) colombiano(a) o ser menor de edad.
3. No cumplir o no acreditar los requisitos mínimos del empleo al cual se inscribe el aspirante, establecidos en el Manual de Funciones, Requisitos y Competencias, con base en el cual se realiza este proceso de selección, transcritos en la correspondiente OPEC.
4. No presentar o no superar las pruebas de carácter eliminatorio establecidas para el proceso de selección.
5. Ser suplantado por otra persona para la presentación de las pruebas previstas en el concurso abierto de méritos.
6. Realizar acciones para cometer fraude u otras irregularidades en el proceso de selección.
7. Transgredir las disposiciones contenidas tanto en el presente Acuerdo y su Anexo como en los demás documentos que reglamenten las diferentes etapas del proceso de selección.
8. Conocer y/o divulgar las pruebas a aplicar en este Proceso de Selección.
9. Presentarse en estado de embriaguez o bajo los efectos de sustancias psicoactivas a las pruebas previstas en este Proceso de Selección.
10. Renunciar voluntariamente en cualquier momento a continuar en este Proceso de Selección.

Las anteriores causales de exclusión serán aplicadas al aspirante en cualquier momento del proceso de selección, cuando se compruebe su ocurrencia, sin perjuicio de las acciones judiciales, disciplinarias, penales y/o administrativas a que haya lugar.

**PARÁGRAFO 1.** El trámite y cumplimiento de las disposiciones previstas en esta normativa será responsabilidad exclusiva del aspirante. La inobservancia de lo señalado en los numerales anteriores de los requisitos de participación será impedimento para continuar en el proceso o tomar posesión del cargo.

**PARÁGRAFO 2.** En virtud de la presunción de buena fe de que trata el artículo 83 de la Constitución Política, el aspirante se compromete a suministrar en todo momento información veraz. Las anomalías, inconsistencias y/o falsedades en la información, documentación y/o en las pruebas, o intento de fraude, podrá conllevar a las sanciones legales y/o administrativas a que haya lugar, y/o a la exclusión del proceso de selección en el estado en que éste se encuentre.

**PARÁGRAFO 3.** En el evento en que las medidas adoptadas por las autoridades nacionales y/o locales para prevenir y mitigar el contagio por el COVID-19 se encuentren vigentes a la fecha de presentación de las Pruebas Escritas y Acceso a Pruebas, los aspirantes citados a las mismas deberán acudir al lugar de su aplicación con los elementos de bioseguridad establecidos en tales medidas (tapabocas y/u otros) y cumplir estrictamente los protocolos que se definan para esta etapa. A quienes incumplan con lo establecido en este parágrafo no se les permitirá el ingreso al sitio de aplicación de las referidas pruebas.”

**ARTÍCULO 6. – Modificar** el artículo 8 del Acuerdo CNSC No. 20212000021386 de 2021, modificado por el artículo 1° del Acuerdo CNSC No. 214 de 2022, para el proceso de selección No. 2183 de 2021, en lo concerniente a los empleos y vacantes definitivas convocadas, el cual quedará así:

“**ARTÍCULO 8. EMPLEOS CONVOCADOS.** Los empleos en vacancia definitiva de la OPEC, de la entidad territorial certificada en educación DISTRITO DE SANTA MARTA que se convocan para este proceso de selección son los siguientes, discriminadas entre Zonas No Rurales y Rurales:

### **A. Zonas No Rurales**



"Por el cual se modifica el Acuerdo No. 20212000021386 de 2021, modificado por el Acuerdo No 214 de 2022, en el marco del Proceso de Selección No. 2183 de 2021, correspondiente a la entidad territorial certificada en educación DISTRITO DE SANTA MARTA"

Empleo	Cargo	No. Vacantes
Directivo	Coordinador	29
Docente	Rector	3
<b>Total, Directivo Docente</b>		<b>32</b>
Docente de Aula	Docente de Área Ciencias Económicas y Políticas	6
	Docente de Área Ciencias Naturales Química	2
	Docente de Área Ciencias Naturales y Educación Ambiental	7
	Docente de Área Ciencias Sociales, Historia, Geografía, Constitución Política y Democracia.	3
	Docente de Área Educación Artística - Música	1
	Docente de Área Educación Física, Recreación y Deporte	10
	Docente de Área Humanidades y Lengua Castellana	10
	Docente de Área Idioma Extranjero Ingles	10
	Docente de Área Matemáticas	9
	Docente de Área Tecnología e Informática	2
	Docente de Preescolar	9
Docente de Primaria	48	
Docente Orientador	Docente Orientador	11
<b>Total, Cargos Docentes Convocados</b>		<b>128</b>
<b>Total, Cargos Convocados (Directivos Docentes y Docentes)</b>		<b>160</b>

## B. Zonas Rurales

Empleo	Cargo	No. Vacantes
Directivo Docente	Rector	2
<b>Total, Directivo Docente</b>		<b>2</b>
Docente de Aula	Docente de Área Ciencias Sociales, Historia, Geografía, Constitución Política y Democracia.	1
	Docente de Área Humanidades y Lengua Castellana	2
	Docente de Área Matemáticas	1
	Docente de Preescolar	2
	Docente de Primaria	12
Docente Orientador	Docente Orientador	1
<b>Total, Cargos Docentes Convocados</b>		<b>19</b>
<b>Total, Cargos Convocados (Directivos Docentes y Docentes)</b>		<b>21</b>

**PARÁGRAFO 1.** La OPEC que forma parte integral del presente Acuerdo, ha sido suministrada y certificada por la entidad territorial DISTRITO DE SANTA MARTA y es de su responsabilidad exclusiva.

Las consecuencias derivadas de la inexactitud, equivocación o falsedad de la información reportada por la aludida entidad serán de su entera responsabilidad, por lo que la CNSC queda exenta de cualquier clase de responsabilidad frente a terceros por tal información. En caso de existir diferencias entre la OPEC certificada en SIMO por la entidad y el referido Manual de Funciones, Requisitos y Competencias, prevalecerá este último, por consiguiente, la OPEC se corregirá con observancia en lo establecido en el Manual de Funciones, Requisitos y Competencias. Así mismo, en caso de presentarse diferencias entre dicho Manual y la ley, prevalecerán las disposiciones contenidas en la norma superior.

*“Por el cual se modifica el Acuerdo No. 20212000021386 de 2021, modificado por el Acuerdo No 214 de 2022, en el marco del Proceso de Selección No. 2183 de 2021, correspondiente a la entidad territorial certificada en educación DISTRITO DE SANTA MARTA”*

**PARÁGRAFO 2.** Es responsabilidad del Gobernador, Alcalde o el Secretario de educación, siempre que tenga delegada la competencia de nominación, informar mediante comunicación oficial a la CNSC, antes del inicio de la Etapa de Inscripciones de este proceso de selección, cualquier modificación que requiera realizar a la información registrada en SIMO con ocasión del ajuste del Manual de Funciones, Requisitos y Competencias para las vacantes de los empleos reportados o de movimientos en la respectiva planta de personal. En todos los casos, los correspondientes ajustes a la OPEC registrada en SIMO deben ser realizados por la misma entidad, igualmente, antes del inicio de la referida Etapa de Inscripciones. Con esta misma oportunidad, debe realizar los ajustes que la CNSC le solicite por imprecisiones que llegase a identificar en la OPEC registrada. Iniciada la Etapa de Inscripciones y hasta la culminación del Período de Prueba de los posesionados en uso de las respectivas Listas de Elegibles, el Gobernador, Alcalde o el Secretario de Educación de la entidad pública no puede modificar la información registrada en SIMO para este proceso de selección.

**PARÁGRAFO 3.** Los ajustes a la información registrada en SIMO de los empleos reportados en la OPEC, que la entidad solicite con posterioridad a la aprobación de este Acuerdo y antes de que inicie la correspondiente Etapa de Inscripciones, los cuales no modifiquen la cantidad de empleos o de vacantes reportadas, ni ninguna otra información contenida en los artículos del presente Acuerdo en los que se define la OPEC o las reglas que rigen este proceso de selección, se tramitarán conforme lo establecido en el numeral 5 del artículo 14 del Acuerdo No. CNSC-2073 de 2021 o en la norma que lo modifique o sustituya.

**PARÁGRAFO 4.** Bajo su exclusiva responsabilidad, el aspirante deberá consultar los empleos a proveer mediante este proceso de selección en la OPEC registrada por dicha entidad, información que se encuentra publicada en el sitio Web de la CNSC [www.cnsc.gov.co](http://www.cnsc.gov.co), enlace SIMO.

**PARÁGRAFO 5.** Los aspirantes únicamente podrán inscribirse a una (1) vacante de las ofertadas en el presente proceso de selección, de acuerdo a la ubicación en Zonas No Rurales y Rurales, de conformidad con lo dispuesto en el párrafo del artículo 2.4.1.7.2.7 del Decreto Único Reglamentario 1075 de 2015 del Sector Educación.”

**ARTÍCULO 7. – Modificar** el artículo 9 del Acuerdo CNSC No. 20212000021386 de 2021, para el proceso de selección No. 2183 de 2021, en lo concerniente a la divulgación, el cual quedará así:

**“ARTÍCULO 9. DIVULGACIÓN.** El presente Acuerdo y su Anexo se divulgarán en la página web [www.cnsc.gov.co](http://www.cnsc.gov.co) y/o enlace SIMO, y en la página web de la entidad territorial certificada en Educación, a partir de la fecha que establezca la CNSC, y permanecerán publicados durante el desarrollo del mismo, conforme a lo dispuesto en los artículos 2.4.1.1.6. y 2.4.1.7.2.4 del Decreto Único Reglamentario 1075 de 2015 del Sector Educación.

**PARAGRAFO 1.** La divulgación de la OPEC y su apertura para que pueda ser consultada por los ciudadanos interesados se iniciará por lo menos con cinco (5) días calendario de antelación al inicio de inscripciones.

**PARÁGRAFO 2.** Es responsabilidad de la entidad para la que se realiza el presente proceso de selección, la publicación en su sitio web del presente Acuerdo, su Anexo y sus modificaciones.”

**ARTÍCULO 8. – Modificar** el artículo 13 del Acuerdo CNSC No. 20212000021386 de 2021, para el proceso de selección No. 2183, en lo concerniente a las pruebas a aplicar, su carácter y ponderación, el cual quedará así:

**“ARTÍCULO 13. PRUEBAS A APLICAR, CARÁCTER Y PONDERACIÓN.** Las pruebas a aplicar en el presente proceso de selección serán las establecidas por la normatividad vigente para cada una de las modalidades del mismo, conforme se señala a continuación:

**A. Zonas No Rurales:**

De conformidad con los artículos 2.4.1.1.10, 2.4.1.1.11 y 2.4.1.1.13 del Decreto Único Reglamentario 1075 de 2015, subrogado por el artículo 1 del Decreto Reglamentario 915 de

“Por el cual se modifica el Acuerdo No. 20212000021386 de 2021, modificado por el Acuerdo No 214 de 2022, en el marco del Proceso de Selección No. 2183 de 2021, correspondiente a la entidad territorial certificada en educación DISTRITO DE SANTA MARTA”

2016, las pruebas a aplicar en el presente proceso de selección son las de aptitudes y competencias básicas y la psicotécnica; la de valoración de antecedentes y entrevista. La prueba de aptitudes y competencias básicas tiene por objeto valorar los niveles de conocimientos de la disciplina, habilidades, destrezas y aptitudes que demuestren los aspirantes del concurso público de méritos y estará orientada a la aplicación de los saberes adquiridos para ejercer debidamente el cargo de docente o directivo docente.

Por su parte, la prueba psicotécnica valorará las actitudes, habilidades, motivaciones e intereses profesionales de los aspirantes en la realización directa de los procesos pedagógicos o de gestión institucional y frente a las funciones del cargo, de acuerdo con lo establecido en los artículos 4º, 5º y 6º del Decreto Ley 1278 de 2002 y en el Manual de Funciones, Requisitos y Competencias para los cargos de Directivos Docentes y Docentes del Sistema Especial de Carrera Docente.

La prueba de aptitudes y competencias básicas, y la prueba psicotécnica serán aplicadas de manera escrita a los aspirantes, por lo que se les denominará pruebas escritas para efectos del presente proceso de selección.

La Prueba de Valoración de Antecedentes tiene por objeto la valoración de la formación y de la experiencia acreditada por el aspirante, adicional a los requisitos mínimos exigidos para el empleo a proveer.

De otra parte, la Prueba de Entrevista permite valorar las competencias comportamentales de cada uno de los aspirantes según el cargo al cual se haya inscrito.

En este contexto, las pruebas que se aplicarán en este proceso de selección por méritos se regirán por los siguientes parámetros:

Tipo de Prueba	Carácter de la Prueba	Calificación mínima aprobatoria	% Peso Dentro del Puntaje Total	
			Directivo Docente	Docente
Aptitudes y Competencias Básicas	Eliminatoria	60/100 para Docentes	55%	65%
		70/100 para Directivos Docentes		
Psicotécnica	Clasificatoria	N/A	15%	10%
Valoración de Antecedentes	Clasificatoria	N/A	25%	20%
Entrevista	Clasificatoria	N/A	5%	5%

N/A: No Aplica.

### B. Zonas Rurales:

De conformidad con los artículos 2.4.1.7.2.10 y 2.4.1.7.2.14 del Decreto Único Reglamentario 1075 de 2015, adicionado de manera transitoria por el artículo 1 del Decreto Reglamentario 574 de 2022, las pruebas a aplicar en el presente proceso de selección son las de conocimientos específicos y pedagógicos, la prueba psicotécnica y la de valoración de antecedentes. La prueba de específicos y pedagógicos tiene por objeto valorar los niveles de conocimientos, habilidades, destrezas y actitudes que demuestren los aspirantes y estará orientada a la aplicación de los saberes adquiridos para ejercer debidamente el cargo de docente o directivo docente.

Por su parte, la prueba psicotécnica valorará las actitudes, habilidades, motivaciones e intereses profesionales de los aspirantes en la realización directa de los procesos pedagógicos o de gestión institucional, así como en relación con las funciones del cargo, de

“Por el cual se modifica el Acuerdo No. 20212000021386 de 2021, modificado por el Acuerdo No 214 de 2022, en el marco del Proceso de Selección No. 2183 de 2021, correspondiente a la entidad territorial certificada en educación DISTRITO DE SANTA MARTA”

acuerdo con lo establecido en los artículos 4º, 5º y 6º del Decreto Ley 1278 de 2002 y en el Manual de Funciones, Requisitos y Competencias para los cargos de Directivos Docentes y Docentes del Sistema Especial de Carrera Docente.

La prueba de conocimientos específicos y pedagógicos, y la prueba psicotécnica serán aplicadas de manera escrita a los aspirantes, por lo que se les denominará pruebas escritas para efectos del presente proceso de selección.

La Prueba de Valoración de Antecedentes tiene por objeto la valoración de la formación y de la experiencia acreditada por el aspirante, adicional a los requisitos mínimos exigidos para el empleo a proveer.

En este contexto, las pruebas que se aplicarán en este proceso de selección por méritos se regirán por los siguientes parámetros:

Tipo de Prueba	Carácter de la Prueba	Calificación mínima aprobatoria	% Peso Dentro del Puntaje Total	
			Directivo Docente	Docente
Prueba de conocimientos específicos y pedagógicos	Eliminatoria y Clasificatoria	60/100 para Docentes	55%	70%
		70/100 para Directivos Docentes		
Psicotécnica	Clasificatoria	N/A	15%	10%
Valoración de Antecedentes	Clasificatoria	N/A	30%	20%

N/A: No Aplica.

**PARÁGRAFO 1.** En los términos del numeral 3 del artículo 31 de la Ley 909 de 2004, las pruebas aplicadas o a utilizarse en esta clase de procesos de selección tienen carácter reservado. Sólo serán de conocimiento de las personas que indique la CNSC en desarrollo de los procesos de reclamación.

**PARÁGRAFO 2.** La prueba de aptitudes y competencias básicas, para las zonas no rurales, y la prueba de conocimientos específicos y pedagógicos, para las zonas rurales, son las únicas pruebas del proceso de selección que tienen un carácter eliminatorio. Su calificación mínima aprobatoria es la señalada anteriormente para cada una de sus modalidades y dependiendo el tipo de cargo docente o directivo docente. En este contexto, los aspirantes que no obtengan la calificación mínima aprobatoria no podrán continuar participando en el proceso de selección. Los resultados de los inscritos que superen la mencionada prueba, serán ponderados con base en el peso porcentual dentro del puntaje total del concurso, según lo señalado en la tabla anterior.”

**ARTÍCULO 9. – Modificar** el artículo 14 del Acuerdo CNSC No. 20212000021386 de 2021, para el proceso de selección No. 2183 de 2021, en lo concerniente a las pruebas escritas, el cual quedará así:

“**ARTÍCULO 14. PRUEBAS ESCRITAS.** Las especificaciones técnicas, la citación y las ciudades de presentación de las pruebas escritas a aplicar en el proceso de selección se encuentran definidas en el numeral 2 del Anexo del presente Acuerdo.

**PARÁGRAFO.** De conformidad con las especificaciones del Anexo de este Acuerdo, la(s) fecha(s) y hora(s) de presentación de las Pruebas Escritas y su acceso de que trata este artículo, no se reprogramarán por causa de situaciones particulares, casos fortuitos o de fuerza mayor que presenten los participantes, pues al tratarse de pruebas masivas que se aplican a todos los aspirantes en una misma jornada, se deben garantizar los principios de igualdad frente a todos los que participan en este proceso de selección, de prevalencia del interés general sobre el particular, de economía y de celeridad, principios esenciales en un Estado Social de Derecho y, particularmente, en estos concursos de méritos. Esta regla se entiende aceptada por los aspirantes con su inscripción a este proceso de selección.”

“Por el cual se modifica el Acuerdo No. 20212000021386 de 2021, modificado por el Acuerdo No 214 de 2022, en el marco del Proceso de Selección No. 2183 de 2021, correspondiente a la entidad territorial certificada en educación DISTRITO DE SANTA MARTA”

**ARTÍCULO 10. – Modificar** el artículo 15° del Acuerdo CNSC No. 20212000021386 de 2021, para el proceso de selección No. 2183 de 2021, en lo concerniente a la publicación de resultados y reclamaciones en contra de las pruebas escritas, el cual quedará así:

**“ARTÍCULO 15. PUBLICACIÓN DE RESULTADOS Y RECLAMACIONES DE LAS PRUEBAS ESCRITAS.** La información sobre la publicación de los resultados de las pruebas escritas, así como el trámite de las reclamaciones que tales resultados generen se debe consultar en los numerales 2.6 y 2.7 del Anexo del presente Acuerdo.

**PARAGRAFO 1.** En el evento en que las medidas adoptadas por las autoridades nacionales y/o locales para prevenir y mitigar el contagio por el COVID-19 se encuentren vigentes a la fecha del acceso a Pruebas, previstas para este proceso de selección, los aspirantes citados a las mismas deberán acudir al lugar de su aplicación con los elementos de bioseguridad establecidos en tales medidas (tapabocas y/u otros) y cumplir estrictamente los protocolos que se definan para esta etapa. A quienes incumplan con lo establecido en este párrafo no se les permitirá el ingreso al sitio de acceso a las referidas pruebas.

**PARÁGRAFO 2.** De conformidad con las especificaciones del Anexo de este Acuerdo, la(s) fecha(s) y hora(s) de Acceso a las Pruebas Escritas de que trata este artículo, no se reprogramarán por causa de situaciones particulares, casos fortuitos o de fuerza mayor que presenten los participantes, pues al tratarse de pruebas masivas que se aplican a todos los aspirantes en una misma jornada, se deben garantizar los principios de igualdad frente a todos los que participan en este proceso de selección, de prevalencia del interés general sobre el particular, de economía y de celeridad, principios esenciales en un Estado Social de Derecho y, particularmente, en estos concursos de méritos. Esta regla se entiende aceptada por los aspirantes con su inscripción a este proceso de selección.”

**ARTÍCULO 11. – Modificar** el artículo 16 del Acuerdo CNSC No. 20212000021386 de 2021, para el proceso de selección No. 2183 de 2021, en lo concerniente a la verificación de requisitos mínimos, el cual quedará así:

**“ARTÍCULO 16. VERIFICACIÓN DE REQUISITOS MÍNIMOS.** La verificación del cumplimiento de los requisitos mínimos exigidos en el Manual de Funciones, Requisitos y Competencias adoptado mediante la Resolución No. 3842 de 2022, transcritos en cada OPEC, se realizará a los aspirantes a empleos docentes y directivos docentes que hayan superado la prueba de aptitudes y competencias básicas, para las zonas no rurales, y la prueba de conocimientos específicos y pedagógicos, para las zonas rurales.

La verificación del cumplimiento de los requisitos mínimos, se hará con base en la documentación que registraron en SIMO **hasta el último día de la etapa de inscripciones**, conforme al último “*Reporte de inscripción*” generado por el sistema.

Se aclara que la verificación de requisitos mínimos no es una prueba ni un instrumento de selección, sino una condición obligatoria de orden constitucional y legal. El aspirante que no acredite el cumplimiento de los requisitos mínimos del empleo al cual se inscribió, será retirado en cualquier etapa del proceso de selección.

Para el cumplimiento de los requisitos mínimos únicamente se tendrán en cuenta los Títulos y certificaciones de experiencia obtenidos y cargados en el SIMO, en las fechas establecidas por la CNSC.

Los aspirantes que acrediten cumplir con estos requisitos serán admitidos al proceso de selección y quienes no, serán inadmitidos y no podrán continuar en el mismo.”

**ARTÍCULO 12. – Modificar** el artículo 19 del Acuerdo CNSC No. 20212000021386 de 2021, para el proceso de selección No. 2183 de 2021, en lo concerniente a la prueba de valoración de antecedentes, el cual quedará así:

**“ARTÍCULO 19. PRUEBA DE VALORACIÓN DE ANTECEDENTES.** Se aplicará únicamente a los aspirantes que hayan superado la prueba de aptitudes y competencias básicas, para las zonas no rurales, y la prueba de conocimientos específicos y pedagógicos, para las zonas rurales, y cumplan con la etapa de Verificación de Requisitos Mínimos. Las especificaciones

“Por el cual se modifica el Acuerdo No. 20212000021386 de 2021, modificado por el Acuerdo No 214 de 2022, en el marco del Proceso de Selección No. 2183 de 2021, correspondiente a la entidad territorial certificada en educación DISTRITO DE SANTA MARTA”

técnicas de esta prueba, de acuerdo a cada una de las modalidades, se encuentran definidas en el numeral 5 del Anexo del presente Acuerdo.

**PARÁGRAFO.** De conformidad con lo señalado por el artículo 2.4.1.7.2.14 del Decreto Único Reglamentario 1075 de 2015, adicionado de manera transitoria por el artículo 1 del Decreto Reglamentario 574 de 2022, la valoración de antecedentes para los aspirantes inscritos en alguna de las vacantes definitivas caracterizadas como rurales, tendrá en cuenta criterios diferenciadores que den un mayor reconocimiento a la experiencia docente en las zonas rurales. De esta manera, las tablas de valoración de antecedentes para las vacantes de docentes y directivos docentes en zonas rurales, serán diferentes a las adoptadas para las vacantes de docentes y directivos docentes en zonas no rurales.”

**ARTÍCULO 13 – Modificar** el artículo 21 del Acuerdo CNSC No. 20212000021386 de 2021, para el proceso de selección No. 2183 de 2021, en lo concerniente a la prueba de entrevista, el cual quedará así:

“**ARTÍCULO 21. PRUEBA DE ENTREVISTA:** Se aplicará únicamente a los aspirantes que hayan superado la Prueba de Aptitudes y Competencias Básicas y cumplan con la etapa de Verificación de Requisitos Mínimos. Las especificaciones técnicas de esta prueba se encuentran definidas en el numeral 6 del Anexo del presente Acuerdo.

**PARÁGRAFO 1.** La prueba de entrevista es de exclusiva aplicación a los aspirantes inscritos en uno (1) de los empleos ofertados caracterizados como no rurales.

**PARÁGRAFO 2.** De conformidad con las especificaciones del Anexo de este Acuerdo, la(s) fecha(s) y hora(s) de presentación de la Prueba de Entrevista y su acceso de que trata este artículo, no se reprogramarán por causa de situaciones particulares, casos fortuitos o de fuerza mayor que presenten los participantes, pues al tratarse de pruebas masivas que se aplican a todos los aspirantes en una misma jornada, se deben garantizar los principios de igualdad frente a todos los que participan en este proceso de selección, de prevalencia del interés general sobre el particular, de economía y de celeridad, principios esenciales en un Estado Social de Derecho y, particularmente, en estos concursos de méritos. Esta regla se entiende aceptada por los aspirantes con su inscripción a este proceso de selección.”

**ARTÍCULO 14. – Modificar** el artículo 25 del Acuerdo CNSC No. 20212000021386 de 2021, para el proceso de selección No. 2183 de 2021, en lo concerniente a la conformación y adopción de lista de elegibles, el cual quedará así:

“**ARTÍCULO 25. CONFORMACIÓN Y ADOPCIÓN DE LISTAS DE ELEGIBLES.** La CNSC con base en los resultados de las pruebas aplicadas en el concurso y mediante acto administrativo, conformará en estricto orden de puntaje final la lista de elegibles territorial para cada uno de los cargos de docentes y directivos docentes convocados en cada entidad territorial certificada en educación, de acuerdo a la zona en donde haya sido ofertado.

Las listas de elegibles territoriales incluirán la posición, los nombres y apellidos, el número de documento de identidad y el puntaje final consolidado obtenido por cada aspirante, el cual se expresará en escala de cero (0) a cien (100) puntos, con una parte entera y dos (2) decimales.”

**ARTÍCULO 15. – Modificar** el artículo 26 del Acuerdo CNSC No. 20212000021386 de 2021, para el proceso de selección No. 2183 de 2021, en lo concerniente a los criterios de desempate en las listas de elegibles, el cual quedará así:

“**ARTÍCULO 26. DESEMPATE EN LAS LISTAS DE ELEGIBLES.** Cuando dos o más aspirantes obtengan puntajes totales iguales, en la correspondiente Lista de Elegibles ocuparán la misma posición en condición de empatados. En estos casos, para determinar quién debe seleccionar en primer lugar, se deberá realizar el desempate, para lo cual se tendrán en cuenta los siguientes criterios, en su orden:

1. Con el aspirante que se encuentre en situación de discapacidad.
2. Con quien ostente derechos en carrera administrativa.
3. Con el aspirante que demuestre la calidad de víctima, conforme a lo descrito en el artículo 131 de la Ley 1448 de 2011.

“Por el cual se modifica el Acuerdo No. 20212000021386 de 2021, modificado por el Acuerdo No 214 de 2022, en el marco del Proceso de Selección No. 2183 de 2021, correspondiente a la entidad territorial certificada en educación DISTRITO DE SANTA MARTA”

4. Con quien demuestre haber cumplido con el deber de votar en las elecciones inmediatamente anteriores, en los términos señalados en el artículo 2 numeral 3 de la Ley 403 de 1997.
5. Con quien haya obtenido el mayor puntaje en cada una de las pruebas del concurso, en atención al siguiente orden:
  - a. Prueba de aptitudes y competencias básicas, para las zonas no rurales, y la de conocimientos específicos y pedagógicos, para las zonas rurales.
  - b. Prueba psicotécnica.
  - c. Prueba de Valoración de Antecedentes.
6. La regla referida a los varones que hayan prestado el servicio militar obligatorio, cuando todos los empatados sean varones.
7. Finalmente, de mantenerse el empate, este se dirimirá a través de sorteo con la presencia de todos los interesados.”

**ARTÍCULO 16. – Modificar** el artículo 28 del Acuerdo CNSC No. 20212000021386 de 2021, para el proceso de selección No. 2183 de 2021, en lo concerniente a la exclusión de las listas de elegibles, el cual quedará así:

**“ARTÍCULO 28. EXCLUSIÓN DE LAS LISTAS DE ELEGIBLES.** En los términos de los artículos 2.4.1.1.18 y 2.4.1.7.2.19 del Decreto Único Reglamentario 1075 de 2015, en concordancia con el artículo 14 del Decreto Ley 760 de 2005 o de las normas que las adicionen, modifiquen o sustituyan, dentro de los cinco (5) días hábiles siguientes a la publicación de las Listas de Elegibles, la entidad territorial certificada en educación DISTRITO DE SANTA MARTA, podrá solicitar a la CNSC, exclusivamente a través de SIMO, la exclusión de la lista de elegibles de la persona o personas que figuren en ella, cuando previa actuación administrativa y respetando el debido proceso, se haya comprobado cualquiera de los siguientes hechos:

1. Haber sido admitidas al concurso sin reunir los requisitos exigidos en la convocatoria.
2. Haber aportado documentos falsos o adulterados para su inscripción.
3. No haber superado las pruebas con carácter eliminatorio, previstas para el presente proceso de selección.
4. Haber realizado una suplantación en la presentación de las pruebas previstas en el concurso.
5. Haber conocido con anticipación las pruebas aplicadas.
6. Haber realizado acciones para cometer fraude en el concurso.
7. Por las demás causales contenidas en la Constitución y en la Ley.

Las solicitudes de exclusión que se radiquen por un medio diferente al indicado en el presente Acuerdo **no serán tramitadas.**

Recibida una solicitud de exclusión que reúna todos los requisitos anteriormente indicados, la CNSC iniciará la actuación administrativa de que tratan los artículos 2.4.1.1.19 y 2.4.1.7.2.20 del Decreto Único Reglamentario 1075 de 2015, en concordancia con el artículo 16 del Decreto Ley 760 de 2005, o las normas que las adicionen, modifiquen o sustituyan, y esta se comunicará por escrito al interesado para que intervenga en la misma. De no encontrarla ajustada a estos requisitos, será rechazada o se abstendrá de iniciar la referida actuación administrativa.

La exclusión de Lista de Elegibles, en caso de prosperar, procede sin perjuicio de las acciones de carácter disciplinario, penal o de otra índole a que hubiere lugar.”

**ARTÍCULO 17. – Modificar** el artículo 34 del Acuerdo 20212000021386 de 2021, para el proceso de selección No. 2183 de 2021, en lo concerniente a la validez de las listas de elegibles territoriales, el cual quedará así:

**“ARTÍCULO 34. VALIDEZ DE LISTAS DE ELEGIBLES TERRITORIALES.** Las Listas de Elegibles deberán ser utilizadas en estricto orden descendente, para proveer únicamente las vacantes definitivas del empleo convocado para el cual se conforma dicha lista, así como para aquellas vacantes generadas a partir del inicio del concurso y durante los dos (2) años siguientes a la firmeza de la misma.

**PARÁGRAFO 1.** Las Entidades Territoriales Certificadas en Educación, solo podrán hacer el uso de las listas de elegibles para proveer las vacantes definitivas ubicadas en los establecimientos educativos caracterizados como rurales en su jurisdicción, esto conforme al cargo, nivel o área para la cual haya sido conformada

**PARÁGRAFO 2.** Únicamente para las OPEC de las zonas no rurales, la CNSC, en uso de la competencia prevista en el literal e) el artículo 11 de la Ley 909 de 2004, podrá organizar la conformación y uso del Banco Nacional de Elegibles del sistema especial de carrera docente, el cual será departamentalizado, para efectos de ser utilizado en la provisión de cargos que se encuentren en vacancia definitiva y que no pueden ser provistos mediante la lista de elegibles vigente de la respectiva entidad territorial certificada en educación.”

**ARTÍCULO 18. – Modificar** el artículo 37 del Acuerdo CNSC No. 20212000021386 de 2021, para el proceso de selección No. 2183 de 2021, en lo concerniente a los derechos de carrera, derechos laborales y vacancia temporal del empleo del cual es titular en un nuevo periodo de prueba, el cual quedará así:

**“ARTÍCULO 37. DERECHOS DE CARRERA, DERECHOS LABORALES Y VACANCIA TEMPORAL DEL EMPLEO DEL CUAL ES TITULAR - PERÍODO DE PRUEBA.** El servidor con derechos de carrera que pertenezca al Sistema General o a un Sistema Especial o Específico, administrado y vigilado por la CNSC, que haya superado el concurso y sea nombrado en período de prueba, tiene derecho a que la entidad donde ejerce su cargo de carrera declare la vacancia temporal de su empleo mientras cumple el período de prueba en el empleo Docente o Directivo Docente. Una vez concluido y superado con éxito el período de prueba, para los educadores que traían derechos de carrera procederá su actualización en el escalafón y para los servidores con derechos de carrera en otro sistema general, especial o específico de carrera administrativa procederá la inscripción en el escalafón, previo cumplimiento de los requisitos exigidos para el efecto consagrados en los artículos 2.4.1.1.22. y 2.4.1.7.2.23 del Decreto Único Reglamentario 1075 de 2015.

En caso contrario deberá regresar al empleo en el cual es titular de derechos de carrera.

El educador que tenga derechos de carrera de conformidad con los Decretos 2277 de 1979 o 1278 de 2002, dentro de los dos (2) días siguientes, contados a partir de que quede en firme la calificación del período de prueba, debe manifestar por escrito a la respectiva entidad territorial certificada en educación si acepta o no continuar en el nuevo cargo.

En caso de continuar en el nuevo cargo, la Secretaría de Educación de la respectiva entidad territorial certificada, dentro de los tres (3) días siguientes a la comunicación de que trata el inciso anterior, deberá oficiar a la Secretaría de Educación de la entidad territorial de origen del educador para que decrete vacancia definitiva del cargo que se encontraba en vacancia temporal.

En caso de no continuar en el nuevo cargo, el educador deber reintegrarse a su cargo de carrera docente ante la entidad territorial certificada de origen, dentro de los tres (3) días siguientes a la comunicación de que trata el inciso cuarto del presente artículo.

De haber obtenido una calificación no satisfactoria, el educador deberá reintegrarse a su cargo inicial en un plazo máximo de tres (3) días hábiles.

**PARÁGRAFO 1.** Los educadores con derechos de carrera, regidos por el Decreto 2277 de 1979 o por el Decreto Ley 1278 de 2002, que superen este proceso de selección y sean nombrados en período de prueba, conservarán sin solución de continuidad, sus condiciones laborales. Su cargo de origen sólo podrá ser provisto de manera temporal hasta tanto el servidor supere el período de prueba en el nuevo cargo. Si no supera el período de prueba, regresará a su cargo de origen.

**PARÁGRAFO 2.** Durante el periodo de prueba, el docente o directivo docente no puede ser trasladado, salvo que sea por razones de seguridad, de acuerdo con lo dispuesto en el parágrafo del artículo 2.4.1.7.2.22 del Decreto 574 de 2022, la Sección 2, Capítulo 2, Título 5, Parte 4, Libro 2 del Decreto Único Reglamentario 1075 de 2015.”



"Por el cual se modifica el Acuerdo No. 20212000021386 de 2021, modificado por el Acuerdo No 214 de 2022, en el marco del Proceso de Selección No. 2183 de 2021, correspondiente a la entidad territorial certificada en educación DISTRITO DE SANTA MARTA"

**ARTÍCULO 19.** Las anteriores modificaciones no afectan en su contenido los demás artículos del Acuerdo CNSC No. 20212000021386 de 2021, modificado por el Acuerdo CNSC No. 214 de 2022, los cuales se mantienen incólumes.

**ARTÍCULO 20. - Publicar** el presente Acto Administrativo en el sitio web de la Comisión Nacional del Servicio Civil, de conformidad con lo previsto en el artículo 33 de la Ley 909 de 2004 y los artículos 2.4.1.1.6 y 2.4.1.7.2.4 del Decreto Único Reglamentario del Sector Educación 1075 de 2015, subrogado por el artículo 1 del Decreto 915 de 2016, adicionado transitoriamente por el artículo 1 del Decreto 574 de 2022, respectivamente.

**ARTÍCULO 21. – VIGENCIA.** El presente Acuerdo rige a partir de la fecha de su expedición y publicación en el sitio web de la CNSC, de conformidad con lo dispuesto en el inciso final del artículo 33 de la Ley 909 de 2004.

**PUBLÍQUESE Y CÚMPLASE**

**PUBLÍQUESE Y CÚMPLASE**

Dado en Bogotá D.C., el 6 de mayo del 2022



**MÓNICA MARÍA MORENO BAREÑO**  
COMISIONADO

Elaboró: CAROL HIBETH PEÑA- CONTRATISTA

Revisó: BELSY SÁNCHEZ THERAN - PROFESIONAL ESPECIALIZADO GRADO 19 - DESPACHO DEL COMISIONADO III

WILSON ALBERTO MONROY MORA - ASESOR PROCESOS DE SELECCIÓN - DESPACHO DEL COMISIONADO III

Aprobó: ELKIN ORLANDO MARTÍNEZ GORDON - ASESOR - DESPACHO DEL COMISIONADO III



## **ANEXO**

**POR EL CUAL SE ESTABLECEN LAS CONDICIONES ESPECÍFICAS DE LAS DIFERENTES ETAPAS DEL PROCESO DE SELECCIÓN POR MÉRITO EN EL MARCO DE LOS PROCESOS DE SELECCIÓN Nos. 2150 A 2237 DE 2021, 2316 y 2406 DE 2022 – DIRECTIVOS DOCENTES Y DOCENTES**

**BOGOTÁ, D.C.  
mayo 2022**

## Contenido

<b>1.</b>	<b>ADQUISICIÓN DE DERECHOS DE PARTICIPACIÓN E INSCRIPCIONES.</b>	<b>5</b>
<b>1.1.</b>	<b>CONDICIONES PREVIAS AL PROCESO DE INSCRIPCIÓN.</b>	<b>5</b>
<b>1.2.</b>	<b>PROCEDIMIENTO DE INSCRIPCIÓN.</b>	<b>6</b>
<b>1.2.1.</b>	<b>Registro en el SIMO.</b>	<b>6</b>
<b>1.2.2.</b>	<b>Consulta de OPEC.</b>	<b>7</b>
<b>1.2.3.</b>	<b>Selección del empleo para el cual se va a concursar.</b>	<b>7</b>
<b>1.2.4.</b>	<b>Validación de la información registrada.</b>	<b>7</b>
<b>1.2.5.</b>	<b>Pago de derechos de participación.</b>	<b>8</b>
<b>1.2.6.</b>	<b>Formalización de la Inscripción.</b>	<b>8</b>
<b>2.</b>	<b>PRUEBAS ESCRITAS A APLICAR</b>	<b>10</b>
<b>2.1.</b>	<b>PRUEBAS ESCRITAS PARA EMPLEOS UBICADOS EN ZONAS NO RURALES.</b>	<b>10</b>
<b>2.1.1.</b>	<b>Prueba de aptitudes y competencias básicas.</b>	<b>10</b>
<b>2.1.2.</b>	<b>Prueba Psicotécnica.</b>	<b>10</b>
<b>2.2.</b>	<b>PRUEBAS ESCRITAS PARA EMPLEOS UBICADOS EN ZONAS RURALES.</b>	<b>11</b>
<b>2.2.1.</b>	<b>Prueba de conocimientos específicos y pedagógicos para empleos de directivos docentes de Rector y Director Rural.</b>	<b>11</b>
<b>2.2.2.</b>	<b>Prueba psicotécnica para empleos de directivos docentes de Rector y Director Rural.</b>	<b>12</b>
<b>2.2.3.</b>	<b>Prueba de conocimientos específicos y pedagógicos para el empleo directivo docente Coordinador.</b>	<b>12</b>
<b>2.2.4.</b>	<b>Prueba psicotécnica para el empleo directivo docente Coordinador.</b>	<b>13</b>
<b>2.2.5.</b>	<b>Prueba de conocimientos específicos y pedagógicos para empleos de Docentes.</b>	<b>13</b>
<b>2.2.6.</b>	<b>Prueba psicotécnica para empleos de Docentes.</b>	<b>13</b>
<b>2.3.</b>	<b>CITACIÓN PARA LA APLICACIÓN DE LAS PRUEBAS ESCRITAS.</b>	<b>14</b>
<b>2.4.</b>	<b>CIUDADES PARA LA PRESENTACIÓN DE LAS PRUEBAS ESCRITAS Y LA PRUEBA DE ENTREVISTA.</b>	<b>14</b>
<b>2.5.</b>	<b>RESERVA DE LAS PRUEBAS.</b>	<b>16</b>
<b>2.6.</b>	<b>PUBLICACIÓN DE RESULTADOS DE LAS PRUEBAS ESCRITAS Y LA PRUEBA PSICOTÉCNICA.</b>	<b>16</b>
<b>2.7.</b>	<b>RECEPCIÓN DE RECLAMACIONES CONTRA LOS RESULTADOS DE LAS PRUEBAS ESCRITAS.</b>	<b>16</b>
<b>2.7.1.</b>	<b>Acceso a Pruebas Escritas.</b>	<b>16</b>
<b>2.7.2.</b>	<b>Respuesta a Reclamaciones contra los resultados de las pruebas escritas.</b>	<b>17</b>
<b>2.7.3.</b>	<b>Consulta de la respuesta a las reclamaciones contra los resultados de las pruebas escritas.</b>	<b>17</b>
<b>2.8.</b>	<b>RESULTADOS DEFINITIVOS DE LAS PRUEBAS ESCRITAS.</b>	<b>17</b>

<b>3.</b>	<b>CARGUE Y VALIDACIÓN DE DOCUMENTOS PARA LA VERIFICACIÓN DE REQUISITOS MÍNIMOS Y VALORACIÓN DE ANTECEDENTES.....</b>	<b>18</b>
<b>4.</b>	<b>VERIFICACIÓN DE REQUISITOS MÍNIMOS .....</b>	<b>18</b>
<b>4.1</b>	<b>DEFINICIONES Y CONDICIONES DE LA DOCUMENTACIÓN PARA LA VERIFICACIÓN DE REQUISITOS MÍNIMOS. ....</b>	<b>18</b>
<b>4.1.1.</b>	<b>Definiciones .....</b>	<b>18</b>
<b>4.1.2.</b>	<b>Condiciones de la documentación para la Verificación de Requisitos Mínimos. ....</b>	<b>20</b>
<b>4.1.2.1.</b>	<b>Certificación de la Educación. ....</b>	<b>20</b>
<b>4.1.2.2.</b>	<b>Certificación de experiencia.....</b>	<b>20</b>
<b>4.2.</b>	<b>CONSIDERACIONES GENERALES RESPECTO DE LAS CERTIFICACIONES DE ESTUDIOS Y EXPERIENCIA. ....</b>	<b>22</b>
<b>4.3.</b>	<b>DOCUMENTACIÓN PARA LA VERIFICACIÓN DE REQUISITOS MÍNIMOS. ....</b>	<b>22</b>
<b>4.4.</b>	<b>PUBLICACIÓN DE RESULTADOS DE LA VERIFICACIÓN DE REQUISITOS MÍNIMOS . ....</b>	<b>23</b>
<b>4.5.</b>	<b>RECLAMACIONES.....</b>	<b>23</b>
<b>4.6.</b>	<b>PUBLICACIÓN DEL RESULTADO DEFINITIVO DE ADMITIDOS Y NO ADMITIDOS. ...</b>	<b>24</b>
<b>5.</b>	<b>PRUEBA DE VALORACIÓN DE ANTECEDENTES. ....</b>	<b>24</b>
<b>5.1.</b>	<b>CRITERIOS VALORATIVOS PARA PUNTUAR LA EDUCACIÓN EN LA PRUEBA DE VALORACIÓN DE ANTECEDENTES.....</b>	<b>24</b>
<b>5.1.1.</b>	<b>PRUEBA DE VALORACIÓN DE ANTECEDENTES PARA EMPLEOS UBICADOS EN ZONAS NO RURALES .....</b>	<b>24</b>
<b>5.1.1.1.</b>	<b>Para el cargo de Directivo Docente Rector. ....</b>	<b>24</b>
<b>5.1.1.2.</b>	<b>Para el cargo de Directivo Docente Coordinador.....</b>	<b>26</b>
<b>5.1.1.3.</b>	<b>Para el cargo de Docente. ....</b>	<b>27</b>
<b>5.1.2.</b>	<b>PRUEBA DE VALORACIÓN DE ANTECEDENTES PARA EMPLEOS UBICADOS EN ZONAS RURALES.....</b>	<b>28</b>
<b>5.1.2.1.</b>	<b>Para los cargos de Directivo Docente Rector y Director Rural.....</b>	<b>28</b>
<b>5.1.2.2.</b>	<b>Para los cargos de Directivo Docente Coordinador. ....</b>	<b>30</b>
<b>5.1.2.3.</b>	<b>Para el cargo de Docente. ....</b>	<b>31</b>
<b>5.2.</b>	<b>PUBLICACIÓN DE RESULTADOS DE LA PRUEBA DE VALORACIÓN DE ANTECEDENTES. ....</b>	<b>33</b>
<b>5.3.</b>	<b>RECLAMACIONES.....</b>	<b>33</b>
<b>5.3.1.</b>	<b>Consulta Respuesta a Reclamaciones.....</b>	<b>33</b>
<b>5.4.</b>	<b>RESULTADOS DEFINITIVOS DE LA PRUEBA DE VALORACIÓN DE ANTECEDENTES. ....</b>	<b>33</b>
<b>6.</b>	<b>PRUEBA DE ENTREVISTA .....</b>	<b>34</b>
<b>6.1.</b>	<b>CARÁCTER Y VALOR PORCENTUAL.....</b>	<b>34</b>
<b>6.2.</b>	<b>COMPETENCIAS A EVALUAR .....</b>	<b>34</b>

<b>6.3.</b>	<b>METODOLOGÍA DE LA ENTREVISTA .....</b>	<b>35</b>
<b>6.4.</b>	<b>CITACIÓN A LA PRUEBA DE ENTREVISTA. ....</b>	<b>35</b>
<b>6.5.</b>	<b>PUBLICACIÓN DE LOS RESULTADOS DE LA PRUEBA DE ENTREVISTA.....</b>	<b>35</b>
<b>6.6.</b>	<b>RECLAMACIONES A LA PRUEBA DE ENTREVISTA. ....</b>	<b>35</b>
<b>6.7.</b>	<b>CONSULTA RESPUESTA A RECLAMACIONES DE LA PRUEBA DE ENTREVISTA..</b>	<b>36</b>
<b>6.8.</b>	<b>RESULTADOS DEFINITIVOS DE LA PRUEBA DE ENTREVISTA. ....</b>	<b>36</b>
<b>7.</b>	<b>LISTAS DE ELEGIBLES. ....</b>	<b>36</b>
<b>7.1.</b>	<b>PUBLICACIÓN DE RESULTADOS CONSOLIDADOS DE CADA UNA DE LAS PRUEBAS .....</b>	<b>36</b>
<b>7.2.</b>	<b>CONFORMACIÓN DE LISTAS DE ELEGIBLES. ....</b>	<b>37</b>
<b>7.3.</b>	<b>VALIDEZ DE LAS LISTAS DE ELEGIBLES .....</b>	<b>37</b>
<b>7.3.1.</b>	<b>Para Zonas No Rurales .....</b>	<b>37</b>
<b>7.3.2.</b>	<b>Para Zonas Rurales.....</b>	<b>37</b>
<b>8.</b>	<b>PERÍODO DE PRUEBA.....</b>	<b>37</b>

## **PREÁMBULO**

El presente Anexo, hace parte integral de los Acuerdos del *Proceso de Selección para Directivos Docentes y Docentes*, contiene las especificaciones técnicas adicionales a las establecidas en tales Acuerdos para participar en este proceso. Los aspectos normativos que rigen cada una de sus etapas pueden ser consultados en el respectivo Acuerdo.

### **1. ADQUISICIÓN DE DERECHOS DE PARTICIPACIÓN E INSCRIPCIONES.**

#### **1.1. CONDICIONES PREVIAS AL PROCESO DE INSCRIPCIÓN.**

Los aspirantes a participar en el presente proceso de selección deben tener en cuenta las siguientes consideraciones, antes de iniciar su trámite de inscripción:

- a) Es de su exclusiva responsabilidad consultar en el Sistema de Apoyo para la Igualdad, el Mérito y la Oportunidad, en adelante SIMO, de la Comisión Nacional del Servicio Civil, en adelante CNSC, las vacantes a proveer mediante este concurso de méritos, a partir de la fecha de entrada en vigencia de la Etapa de Divulgación de la respectiva Oferta Pública de Empleos de Carrera, en adelante OPEC (artículo 8° del Acuerdo del Proceso de Selección).
- b) Las correspondientes inscripciones se deberán realizar en las fechas establecidas por la CNSC, únicamente de manera virtual a través del sistema SIMO, disponible en la página web [www.cnsc.gov.co](http://www.cnsc.gov.co).
- c) Con su inscripción, el aspirante acepta todas las condiciones y reglas establecidas para este proceso de selección, consentimiento que se estipula como requisitos generales de participación en el mismo, de conformidad con lo dispuesto en el artículo 7 del Acuerdo del Proceso de Selección.
- d) Con su registro y/o inscripción, el aspirante acepta: i) Que la CNSC, si se trata de un nuevo usuario que se va a registrar en SIMO, valide sus datos biográficos (nombres, apellidos, fecha de nacimiento, sexo y tipo, número y estado del documento de identificación) con la Registraduría Nacional del Estado Civil o, si se trata de un usuario ya registrado, que debe autovalidar tales datos con dicha entidad mediante el servicio web que para este fin disponga la CNSC en SIMO (botón en el Perfil del Ciudadano, en la opción del menú “Datos Básicos”) y que, una vez validados, estos datos no podrán ser modificados por el ciudadano, ii) que no se podrá registrar nadie que no se encuentre en las bases de datos de la Registraduría Nacional del Estado Civil, iii) que el medio de divulgación e información oficial para este proceso de selección, es la página web [www.cnsc.gov.co](http://www.cnsc.gov.co), enlace SIMO, por lo tanto, deberá consultarla permanentemente, iv) que la CNSC le podrá comunicar la información relacionada con este proceso de selección al correo electrónico personal que obligatoriamente debe registrar en dicho aplicativo (evitando registrar correos institucionales), en concordancia con lo dispuesto por el artículo 2.4.1.1.6. del Decreto Único Reglamentario 1075 de 2015 subrogado por el artículo 1° del Decreto 915 de 2016, v) realizar en SIMO las reclamaciones e interponer los recursos que procedan en las diferentes etapas de este proceso de selección, en los términos del Decreto Ley 760 de 2005 o las normas que lo modifiquen, sustituyan o complementen y vi) que la CNSC realice en SIMO la comunicación y notificación de las situaciones o actuaciones administrativas que se generen en desarrollo de este proceso de selección, de conformidad con las disposiciones del Decreto Ley 760 de 2005 o las normas que lo modifiquen, sustituyan o complementen.

- e) Inscribirse en este proceso de selección no significa que el aspirante haya superado el concurso de méritos. Los resultados obtenidos en las diferentes pruebas a aplicar serán el único medio para determinar el mérito y sus consecuentes efectos, en atención a lo regulado en el Acuerdo del Proceso de Selección.
- f) Durante el presente proceso de selección los aspirantes podrán, bajo su exclusiva responsabilidad, actualizar en SIMO datos personales como: ciudad de residencia, dirección y número de teléfono. Los datos relacionados con nombres, apellidos, fecha de nacimiento, sexo, tipo, número y estado del documento de identificación y correo electrónico registrado en su inscripción, son inmodificables directamente por el aspirante y solamente se actualizarán previa solicitud del mismo adjuntando copia de su cédula de ciudadanía.
- g) El **aspirante en condición de discapacidad** debe manifestarlo en el formulario de datos básicos en SIMO, a fin de establecer los mecanismos necesarios para que pueda presentar las pruebas y acceder a las mismas cuando a ello hubiere lugar.

**NOTA 1:** Durante el proceso de selección los aspirantes podrán bajo su exclusiva responsabilidad, solicitar a la CNSC la modificación del **correo electrónico y número de cédula** registrados en su inscripción, adjuntando copia de su cédula de ciudadanía.

**NOTA 2:** De conformidad con lo señalado en el párrafo del artículo 2.4.1.7.2.7 del Decreto 1075 de 2015, adicionado transitoriamente por el Decreto 574 de 2022, los aspirantes únicamente podrán inscribirse a un (1) cargo de los ofertados dentro de la convocatoria perteneciente al Sistema Especial de Carrera Docente.

## 1.2. PROCEDIMIENTO DE INSCRIPCIÓN.

Para inscribirse en el presente proceso de selección, el aspirante debe realizar el siguiente procedimiento en el SIMO, y es responsable de cumplirlo a cabalidad, siguiendo las instrucciones señaladas en el *“Manual de Usuario - Módulo Ciudadano - SIMO”* y publicado en la página web [www.cnsc.gov.co](http://www.cnsc.gov.co) en el enlace SIMO y en el menú *“Información y Capacitación”*, opción *“Tutoriales y Videos”*.

### 1.2.1. Registro en el SIMO.

El aspirante debe verificar si se encuentra ya registrado en el SIMO. Si no se encuentra registrado, debe hacerlo, en la opción *“Registrarse”*, diligenciando todos los datos solicitados por el sistema en cada uno de los puntos del formulario denominado *“Registro de Ciudadano”*. Se precisa que el registro en el SIMO se realiza por una única vez y los datos de nombres, apellidos, fecha de nacimiento, sexo, tipo, número y estado del documento de identificación son validados con la Registraduría Nacional del Estado Civil.

Una vez registrado, debe ingresar a la página web [www.cnsc.gov.co](http://www.cnsc.gov.co), enlace SIMO, con su usuario y contraseña, completar los datos básicos y adjuntar todos los documentos relacionados con su *Formación académica, Experiencia* y otros documentos que considere y sean necesarios, los cuales le servirán para la *Verificación de los Requisitos Mínimos*, en adelante *VRM*, y para la *Prueba de Valoración de Antecedentes*, en el presente proceso de selección. Cada documento cargado en SIMO no debe exceder de 2 MB de tamaño y debe estar en formato PDF.

El aspirante en condición de discapacidad debe manifestarlo en el formulario de datos básicos en SIMO, con el fin de establecer e implementar los mecanismos necesarios para que pueda presentar

las pruebas escritas previstas en este proceso de selección y acceder a las mismas cuando a ello hubiere lugar.

### **1.2.2. Consulta de OPEC.**

El aspirante registrado en SIMO debe ingresar al aplicativo, revisar los empleos de carrera ofertados en la presente convocatoria, y verificar en cuales cumple con los requisitos mínimos exigidos para su desempeño, los cuales se encuentran definidos en el Manual de Funciones, Requisitos y Competencias para los cargos de directivos docentes y docentes del sistema especial de Carrera Docente, adoptado por el Ministerio de Educación Nacional – MEN, mediante la Resolución No. 3842 del 18 de marzo de 2022 o la norma que la modifique, aclare o sustituya.

Si no cumple con los requisitos de ningún empleo o con alguno de los *Requisitos Generales de Participación* establecidos en el artículo 7 del Acuerdo del Proceso de Selección, el aspirante no debe inscribirse.

### **1.2.3. Selección del empleo para el cual se va a concursar.**

El aspirante debe escoger el empleo para el cual va a concursar en el presente Proceso de Selección, teniendo en cuenta que únicamente podrá inscribirse para un (1) empleo vacante en el marco de los Procesos de Selección Nos. 2150 a 2237 de 2021, 2316 y 2406 de 2022 – Directivos Docentes y Docentes, ofertados en zonas rurales y no rurales, cumpliendo con los requisitos mínimos exigidos para el desempeño del mismo. Lo anterior, por cuanto la aplicación de las pruebas escritas para todos los empleos ofertados en el mismo se realizará en la misma fecha y a la misma hora.

Una vez haya decidido el empleo de su preferencia, debe seleccionarlo en SIMO y realizar la confirmación de selección del empleo.

Hasta el último día de la etapa de “actualización de documentos” el aspirante podrá actualizar, modificar, suprimir o reemplazar la información y/o documentos que ingresó o adjuntó cuando se registró en SIMO, con excepción del correo electrónico y la cédula de ciudadanía.

Los aspirantes únicamente podrán inscribirse a uno (1) de los empleos de los ofertados dentro de la convocatoria perteneciente al Sistema Especial de Carrera Docente, atendiendo para ello lo dispuesto en el parágrafo del artículo 2.4.1.7.2.7 del Decreto Único Reglamentario 1075 de 2015 del Sector Educación.

### **1.2.4. Validación de la información registrada.**

SIMO mostrará los datos básicos, documentos de formación, experiencia y otros documentos que el aspirante tiene registrados en el Sistema. El aspirante debe validar que dicha información es pertinente, correcta y se encuentra actualizada.

El aspirante debe verificar que los documentos registrados en el SIMO, sean legibles, correspondan con los requisitos del empleo y que la información que suministra coincida con los documentos cargados.



Para continuar con el siguiente paso (pago de Derechos de participación), el aspirante debe seleccionar, entre las opciones establecidas en el numeral 2.4 del presente Anexo, la ciudad de presentación de las pruebas escritas a aplicar en este proceso de selección, listado de lugares igualmente habilitado en SIMO.

### **1.2.5. Pago de derechos de participación.**

El aspirante debe realizar el pago de los Derechos de participación solamente para el empleo por el cual va concursar en el presente proceso de selección. Efectuado el pago no habrá lugar a la devolución del dinero, circunstancia que se entiende aceptada por el aspirante.

El pago de los Derechos de participación se debe realizar en el banco que para el efecto disponga la CNSC, bien sea online por PSE o por ventanilla en cualquiera de las sucursales o a través de los corresponsales bancarios que establezca dicho banco, opciones que SIMO habilitará al finalizar la confirmación de los datos de inscripción al empleo de interés del aspirante, así:

- a) Si el aspirante va a realizar el pago por la opción online por PSE, el sistema abrirá una ventana emergente con el listado de los bancos disponibles para usar esta alternativa. Una vez realizada la transacción, SIMO le enviará un correo electrónico con la confirmación y datos del pago. En consideración a que la plataforma PSE puede demorar varios minutos u horas para reportar dicho pago en SIMO, los aspirantes deben realizar este pago con la suficiente antelación para evitar que el mismo no quede registrado en SIMO al cierre de la Etapa de Inscripciones.
- b) Si el aspirante selecciona la opción de pago por ventanilla en el banco, SIMO generará un recibo que debe ser en impresión laser o de alta resolución, con el cual deberá realizar el pago en cualquiera de las sucursales del banco, por lo menos dos (2) días hábiles antes de vencerse el plazo para las inscripciones, dado que, en esta modalidad de pago, el banco puede tomar hasta dos (2) días hábiles para reportar dicho pago en SIMO.

**Nota:** Para la realización del pago a través de corresponsal bancario, se empleará el mismo procedimiento establecido por la opción de pago por ventanilla.

El aspirante debe tener en cuenta que solamente con el pago no queda inscrito. Debe continuar con el procedimiento de formalizar la inscripción.

### **1.2.6. Formalización de la Inscripción.**

Una vez realizado el pago de los Derechos de participación para el empleo seleccionado y confirmado dicho pago por el banco en el sistema SIMO (confirmación que para el pago online por PSE puede demorar varios minutos u horas y para el pago por ventanilla en el banco puede demorar hasta dos días hábiles), el aspirante puede, con ese pago, hasta el último día de la etapa de inscripciones, cambiar de empleo, cuantas veces lo requiera, siempre y cuando el nuevo empleo seleccionado corresponda al mismo proceso de selección y no haya formalizado su inscripción, solo se puede hacer en estado preinscrito con pago.

El aspirante debe verificar que los documentos registrados en SIMO son los que le permiten acreditar el cumplimiento de los requisitos del empleo por el que pretende concursar, documentos

que van a ser tenidos en cuenta para la etapa *VRM* y la *Prueba de Valoración de Antecedentes* en el presente proceso de selección.

Hasta el último día de la inscripción el aspirante podrá anexar y/o actualizar documentos en el SIMO. Sin embargo, para la etapa de verificación de requisitos mínimos y la prueba de valoración de antecedentes, se hará hasta la fecha que indique la CNSC, que será posterior a la firmeza de los resultados de la prueba de Aptitudes y Competencias Básicas y la Psicotécnica.

Realizada esta verificación, debe proceder a formalizar su inscripción, seleccionando en el sistema la opción “*INSCRIPCIÓN*”. SIMO generará una *Constancia de Inscripción*, en la cual el aspirante encontrará la información correspondiente a sus datos personales, datos del empleo para el cual formalizó su inscripción, ID de inscripción y resumen de los documentos cargados en el sistema. Esta información podrá ser consultada en cualquier momento por el aspirante al ingresar con su usuario y contraseña.

Se aclara que, si el aspirante escoge la opción de pago online por PSE y la transacción es exitosa, la opción “*INSCRIPCIÓN*” se habilitará de inmediato, pero si escoge la opción de pago por ventanilla en el banco, la opción “*INSCRIPCIÓN*” se habilitará aproximadamente dos (2) días hábiles después de realizar el pago.

Luego de formalizada la inscripción, la misma no podrá ser anulada, ni se podrá cambiar el empleo para el cual se inscribió el aspirante. Lo que si puede hacer es actualizar, modificar, reemplazar, adicionar o eliminar la información y/o los documentos registrados en el sistema para participar en el presente proceso de selección, únicamente hasta la fecha dispuesta por la CNSC para el cierre de la Etapa de Inscripciones, siguiendo esta ruta en SIMO: **Panel de control -> Mis Empleos -> Confirmar empleo -> “Actualización de Documentos”**. El sistema generará una nueva Constancia de Inscripción con las actualizaciones realizadas.

Frente a los documentos aportados se deben tener en cuenta dos momentos:

- 1. Para el cumplimiento de los requisitos mínimos**, únicamente se tendrán en cuenta los títulos y certificaciones de experiencia obtenidos y cargados en el aplicativo SIMO hasta el último día habilitado para la recepción de documentos. No obstante, se precisa que para el cumplimiento del Requisito Mínimo se toma como fecha válida de los títulos y/o experiencia, la obtenida **hasta el último día hábil de la etapa de inscripción.**
- 2. Para la prueba de valoración de antecedentes**, se tendrán en cuenta los certificados de formación y experiencia obtenidos, y cargados en el aplicativo SIMO **hasta el último día habilitado para la recepción de documentos.**

Si al finalizar la *Etapa de Inscripciones*, el aspirante pagó el Derecho de Participación para algún empleo y no formalizó la inscripción, el sistema automáticamente realizará su inscripción a tal empleo. Si el aspirante pagó los Derechos de Participación para más de un empleo y no formalizó su inscripción, será inscrito al último seleccionado y todos los documentos que tenga registrados al momento le serán asociados a dicha inscripción.

Los aspirantes inscritos podrán consultar en el sistema SIMO, con su usuario y contraseña, la cantidad total de inscritos para el empleo por el cual concursa.

## **2. PRUEBAS ESCRITAS A APLICAR**

Las pruebas escritas a aplicar en los Procesos de Selección Nos. 2150 a 2237 de 2021, 2316 y 2406 de 2022 – Directivos Docentes y Docentes, dependerán de la caracterización de los empleos en vacancia definitiva ofertados, entre zonas Rurales y No Rurales.

A los aspirantes que se hayan inscrito a una de las vacantes caracterizadas como **No Rurales**, se les aplicarán las siguientes pruebas escritas:

- a. La prueba de aptitudes y competencias básicas
- b. La prueba psicotécnica

A los aspirantes que se hayan inscrito a una de las vacantes caracterizadas como **Rurales**, se les aplicarán las siguientes pruebas escritas:

- a. La prueba de conocimientos específicos y pedagógicos
- b. La prueba psicotécnica

### **2.1. PRUEBAS ESCRITAS PARA EMPLEOS UBICADOS EN ZONAS NO RURALES**

Las pruebas de aptitudes y competencias básicas y la prueba psicotécnica, tienen elementos cognitivos, actitudinales y procedimentales, que pueden ser evaluadas mediante pruebas y/o instrumentos contruidos para tal fin.

#### **2.1.1. Prueba de aptitudes y competencias básicas.**

Tiene por objeto valorar los niveles de conocimientos de la disciplina, habilidades, destrezas, aptitudes que demuestren los aspirantes del concurso público de méritos y estará orientada a la aplicación de saberes adquiridos para ejercer debidamente el cargo de Directivos Docentes y Docentes, y contendrá, como mínimo los siguientes componentes:

1. Lectura crítica.
2. Razonamiento cuantitativo.
3. Valoración de competencias blandas como liderazgo, ética, trabajo en equipo y ciudadanía.
4. Conocimientos disciplinares de la formación requerida para el cargo, y las competencias pedagógicas para evaluar, formar y enseñar.

Así mismo, en cumplimiento del artículo 2 de la Resolución No. 3842 de 2022 o la norma que la modifique, aclare o sustituya, el Manual de Funciones, Requisitos y Competencias para los cargos de Directivos Docentes y Docentes del Sistema Especial de Carrera Docente, será un insumo para el diseño de las pruebas que se apliquen en el desarrollo de los procesos de selección.

#### **2.1.2. Prueba Psicotécnica.**

Valora las actitudes, habilidades, motivaciones e intereses profesionales de los aspirantes en la realización directa de los procesos pedagógicos o de gestión institucional y frente a las funciones del cargo, de acuerdo con lo establecido en los artículos 4, 5 y 6 del Decreto Ley 1278 de 2002 y las fijadas en el Manual de Funciones, Requisitos y Competencias de que trata la Resolución No. 3842

del 18 de marzo de 2022 o la norma que la modifique, aclare o sustituya, expedida por el Ministerio de Educación Nacional.

## **2.2. PRUEBAS ESCRITAS PARA EMPLEOS UBICADOS EN ZONAS RURALES**

Esta prueba, que tiene por objeto valorar los niveles de conocimientos, habilidades, destrezas y actitudes que demuestren los aspirantes, estará orientada a la aplicación de los saberes adquiridos para ejercer debidamente el cargo.

Estas se clasificarán por tipo de cargo, como se desarrolla a continuación:

### **2.2.1. Prueba de conocimientos específicos y pedagógicos para empleos de directivos docentes de Rector y Director Rural**

La prueba de conocimientos específicos y pedagógicos es la única prueba del concurso de zonas rurales que tiene un carácter eliminatorio y clasificatorio, su calificación mínima aprobatoria es de setenta puntos de cien (70/100) para los directivos docentes. La ponderación de esta prueba dentro del concurso de méritos será del 55%.

Esta prueba, que tiene por objeto valorar los niveles de conocimientos, habilidades, destrezas y actitudes que demuestren los aspirantes, estará orientada a la aplicación de los saberes adquiridos para ejercer debidamente el cargo de directivo docente y tendrá los siguientes componentes:

- 1. Lectura crítica:** Evalúa la capacidad para comprender textos, así como para emplear de forma adecuada las reglas del lenguaje escrito con el fin de comunicar ideas. El peso porcentual de este componente dentro de la prueba de conocimientos específicos y pedagógicos es del 20%.
- 2. Razonamiento cuantitativo:** Evalúa la capacidad y habilidad para el manejo de las cantidades y los números en diferentes situaciones. Se valora la aplicación inductiva y deductiva de principios básicos de las matemáticas para resolver situaciones que exigen que el individuo utilice los números en sus diferentes representaciones. El peso porcentual de este componente dentro de la prueba de conocimientos específicos y pedagógicos es del 20%.
- 3. Gestión directiva, administrativa y financiera:** Tiene por objeto evaluar las competencias funcionales del directivo docente para establecer los lineamientos que orientan las acciones del establecimiento educativo; favorecer la participación y toma de decisiones en el establecimiento; generar un ambiente sano y agradable para los estudiantes; coordinar y aunar esfuerzos entre el establecimiento y el sector productivo; y asegurar la adecuada gestión organización y administración de los recursos del Establecimiento Educativo en correspondencia con los principios que rigen la administración pública. El peso porcentual de este componente dentro de la prueba de conocimientos específicos y pedagógicos es del 30%.
- 4. Gestión académica:** Tiene por objeto evaluar las competencias funcionales del directivo docente para liderar, gerenciar y orientar los procesos pedagógicos que se dan al interior del establecimiento educativo. El peso porcentual dentro de la prueba de conocimientos específicos y pedagógicos es del 30%

### **2.2.2. Prueba psicotécnica para empleos de directivos docentes de Rector y Director Rural**

Esta prueba, que tiene carácter clasificatorio, valorará las actitudes, habilidades, motivaciones e intereses profesionales de los aspirantes en la realización directa de los procesos pedagógicos o de gestión institucional, así como en relación con las funciones del cargo, de acuerdo con lo establecido en los artículos 4 y 6 del Decreto Ley 1278 de 2002. La ponderación de esta prueba dentro del concurso de méritos será del 15%.

### **2.2.3. Prueba de conocimientos específicos y pedagógicos para el empleo directivo docente Coordinador**

La prueba de conocimientos específicos y pedagógicos es la única prueba del concurso que tiene un carácter eliminatorio y clasificatorio, su calificación mínima aprobatoria es de setenta puntos de cien (70/100) para los directivos docentes coordinadores. La ponderación de esta prueba dentro del concurso de méritos será del 55%.

Esta prueba, que tiene por objeto valorar los niveles de conocimientos, habilidades, destrezas y actitudes que demuestren los aspirantes, estará orientada a la aplicación de los saberes adquiridos para ejercer debidamente el cargo de directivo docente coordinador y tendrá los siguientes componentes.:

- 1. Lectura crítica:** Evalúa la capacidad para comprender textos, así como para emplear de forma adecuada las reglas del lenguaje escrito con el fin de comunicar ideas. El peso porcentual de este componente dentro de la prueba de conocimientos específicos y pedagógicos es del 20%.
- 2. Razonamiento cuantitativo:** Evalúa la capacidad y habilidad para el manejo de las cantidades y los números en diferentes situaciones. Se valora la aplicación inductiva y deductiva de principios básicos de las matemáticas para resolver situaciones que exigen que el individuo utilice los números en sus diferentes representaciones. El peso porcentual de este componente dentro de la prueba de conocimientos específicos y pedagógicos es del 20%.
- 3. Gestión directiva, administrativa y financiera:** Tiene por objeto evaluar las competencias funcionales del directivo docente para establecer los lineamientos que orientan las acciones del establecimiento educativo; favorecer la participación y toma de decisiones en el establecimiento; generar un ambiente sano y agradable para los estudiantes; coordinar y aunar esfuerzos entre el establecimiento y el sector productivo; y asegurar la adecuada gestión organización y administración de los recursos del Establecimiento Educativo en correspondencia con los principios que rigen la administración pública. El peso porcentual de este componente dentro de la prueba de conocimientos específicos y pedagógicos es del 20%.
- 4. Gestión académica:** Tiene por objeto evaluar las competencias funcionales del directivo docente para liderar, gerenciar y orientar los procesos pedagógicos que se dan al interior del establecimiento educativo. El peso porcentual dentro de la prueba de conocimientos específicos y pedagógicos es del 40%.

#### **2.2.4. Prueba psicotécnica para el empleo directivo docente Coordinador**

Esta prueba, que tiene carácter clasificatorio, valorará las actitudes, habilidades, motivaciones e intereses profesionales de los aspirantes en la realización directa de los procesos pedagógicos o de gestión institucional, así como en relación con las funciones del cargo, de acuerdo con lo establecido en los artículos 4 y 6 del Decreto Ley 1278 de 2002. La ponderación de esta prueba dentro del concurso de méritos será del 15%.

#### **2.2.5. Prueba de conocimientos específicos y pedagógicos para empleos de Docentes**

La prueba de conocimientos específicos y pedagógicos es la única prueba del concurso que tiene un carácter eliminatorio y clasificatorio, su calificación mínima aprobatoria es de sesenta puntos de cien (60/100) para los docentes. La ponderación de esta prueba dentro del concurso de méritos será del 70%.

Esta prueba, que tiene por objeto valorar los niveles de conocimientos, habilidades, destrezas y actitudes que demuestren los aspirantes, estará orientada a la aplicación de los saberes adquiridos para ejercer debidamente el cargo de docente y tendrá los siguientes componentes:

- 1. Lectura crítica:** Evalúa la capacidad para comprender textos, así como para emplear de forma adecuada las reglas del lenguaje escrito con el fin de comunicar ideas. El peso porcentual de este componente dentro de la prueba de conocimientos específicos y pedagógicos es del 20%.
- 2. Razonamiento cuantitativo:** Evalúa la capacidad y habilidad para el manejo de las cantidades y los números en diferentes situaciones. Se valora la aplicación inductiva y deductiva de principios básicos de las matemáticas para resolver situaciones que exigen que el individuo utilice los números en sus diferentes representaciones. El peso porcentual de este componente dentro de la prueba de conocimientos específicos y pedagógicos es del 20%.
- 3. Conocimientos específicos:** Evalúa las competencias relacionadas con el área de conocimientos específicos según el cargo docente. El peso porcentual de este componente dentro de la prueba de conocimientos específicos y pedagógicos es del 40%.
- 4. Conocimientos pedagógicos:** Evalúa la capacidad del docente de establecer relaciones formativas, comprensivas y efectivas con los saberes que enseña y aprende, con las acciones desarrolladas en su práctica educativa y consigo mismo en su calidad de docente. El peso porcentual de este componente dentro de la prueba de conocimientos específicos y pedagógicos será del 20%.

#### **2.2.6. Prueba psicotécnica para empleos de Docentes**

Esta prueba, que tiene carácter clasificatorio, valorará las actitudes, habilidades, motivaciones e intereses profesionales de los aspirantes en la realización directa de los procesos pedagógicos o de gestión institucional, así como en relación con las funciones del cargo, de acuerdo con lo establecido en los artículos 4 y 5 del Decreto Ley 1278 de 2002. La ponderación de esta prueba dentro del concurso de méritos será del 10%.

**NOTA:** Es importante que los aspirantes tengan en cuenta las siguientes consideraciones:

- ✓ Las pruebas escritas se aplicarán en una misma sesión y en un único día, en la ciudad de presentación seleccionada al momento de realizar la inscripción, de conformidad con las ciudades propuestas para la aplicación de estas pruebas.
- ✓ Todos los aspirantes inscritos serán citados a los sitios de aplicación, en la fecha y hora que informe la CNSC por lo menos con cinco (5) días hábiles antes de la aplicación de las mismas, a través del sitio web [www.cnsc.gov.co](http://www.cnsc.gov.co) enlace: SIMO.
- ✓ Los aspirantes que no superen el mínimo aprobatorio de las pruebas con carácter eliminatorio, en virtud de lo previsto en el artículo 13º de los Acuerdos del Proceso de Selección, **no continuarán** en este.
- ✓ La prueba Psicotécnica y demás pruebas de carácter clasificatorio, se calificarán en una escala de cero (0) a cien (100) puntos, con una parte entera y dos (2) decimales.

### 2.3. CITACIÓN PARA LA APLICACIÓN DE LAS PRUEBAS ESCRITAS

La CNSC y/o el ICFES, o en su defecto la institución de educación que se contrate para el desarrollo del proceso de selección, informarán a través del sitio web [www.cnsc.gov.co](http://www.cnsc.gov.co), la fecha a partir de la cual los aspirantes inscritos deben ingresar con su usuario y contraseña al aplicativo SIMO, para consultar la fecha, hora y lugar de presentación de las pruebas, con una antelación mínima de diez (10) días calendario.

### 2.4. CIUDADES PARA LA PRESENTACIÓN DE LAS PRUEBAS ESCRITAS Y LA PRUEBA DE ENTREVISTA.

La aplicación de las pruebas escritas discriminadas en el numeral 2 del presente Anexo, al igual que la prueba de entrevista, se llevará a cabo en las siguientes ciudades/distritos/municipios:

Departamento	Ciudad / Municipio / Distrito
Amazonas	Leticia
Antioquia	Medellín
	Apartadó
	Rionegro
	Turbo
Arauca	Arauca
Atlántico	Barranquilla
Bogotá, D.C.	Bogotá D.C
Bolívar	Magangué
	Cartagena de Indias
	Sogamoso
	Duitama

Departamento	Ciudad / Municipio / Distrito
	Tunja
Caldas	Manizales
Caquetá	Florencia
Casanare	Yopal
	Villanueva
	Paz de Ariporo
Cauca	Popayán
Cesar	Valledupar
	Aguachica
Chocó	Quibdó
Córdoba	Montería
	Sahagún
	Santa Cruz de Lorica
Cundinamarca	Girardot
	Zipaquirá
	Facatativá
	Guaduas
	Gachetá
Guainía	Inírida
Guaviare	San José Del Guaviare
Huila	Neiva
	Pitalito
La Guajira	Riohacha
Magdalena	Santa Marta
Meta	Villavicencio
Nariño	Pasto
	Ipiales
Norte de Santander	Cúcuta
	Ocaña
Putumayo	Mocoa
Quindío	Armenia
Risaralda	Pereira
Santander	Bucaramanga
	Barrancabermeja



Departamento	Ciudad / Municipio / Distrito
Sucre	Sincelejo
Tolima	Ibagué
Valle del Cauca	Buenaventura
	Cartago
	Guadalajara De Buga
	Jamundí
	Cali
Vichada	Puerto Carreño

**NOTA:** Los aspirantes deben revisar la GUÍA DE ORIENTACIÓN y EJES TEMÁTICOS que realice el ICFES o la institución de educación superior contratada, donde encontrarán de manera detallada las recomendaciones e instrucciones para la presentación de las pruebas, así como la forma en que los resultados de aplicación de las mismas serán calificados y/o evaluados en el Proceso de Selección, la cual será publicada previa a la aplicación de las pruebas escritas en el sitio web [www.cnsc.gov.co](http://www.cnsc.gov.co).

## 2.5. RESERVA DE LAS PRUEBAS

Las pruebas realizadas durante el proceso de selección son de carácter reservado y sólo serán de conocimiento de las personas que indique la CNSC en desarrollo de los procesos de reclamación, al tenor de lo ordenado en el inciso tercero del numeral 3 del artículo 31 de la Ley 909 de 2004.

## 2.6. PUBLICACIÓN DE RESULTADOS DE LAS PRUEBAS ESCRITAS Y LA PRUEBA PSICOTÉCNICA.

Se realizará en la fecha que disponga la CNSC, que será informada con una antelación no inferior a cinco (5) días hábiles, en el sitio web [www.cnsc.gov.co](http://www.cnsc.gov.co) enlace SIMO y del ICFES o la Institución de Educación Superior contratada para el desarrollo de las pruebas.

## 2.7. RECEPCIÓN DE RECLAMACIONES CONTRA LOS RESULTADOS DE LAS PRUEBAS ESCRITAS

Las reclamaciones contra los resultados de estas pruebas escritas se presentarán por los aspirantes únicamente a través del sistema SIMO, frente a sus propios resultados (no frente a los de otros aspirantes), dentro de los cinco (5) días hábiles siguientes a la fecha de publicación de los mismos, de conformidad con las disposiciones del artículo 13 del Decreto Ley 760 de 2005 o la norma que lo modifique o sustituya.

### 2.7.1. Acceso a Pruebas Escritas

En la respectiva reclamación el aspirante puede solicitar el acceso a las pruebas por él presentadas, señalando expresamente el objeto y las razones en las que fundamenta su petición.

La Comisión Nacional del Servicio Civil, el ICFES o la Institución de Educación Superior contratada, citará en la misma ciudad de aplicación, únicamente a los aspirantes que durante el período de reclamación hubiesen solicitado el acceso a las pruebas presentadas.

El aspirante solo podrá acceder a las pruebas por él presentadas, atendiendo el protocolo que para el efecto se establezca, advirtiendo que en ningún caso está autorizada su reproducción física y/o digital (fotocopia, fotografía, documento escaneado u otro similar), con el ánimo de conservar la reserva o limitación contenida en el artículo 31 de la Ley 909 de 2004.

A partir del día siguiente al acceso a los documentos objeto de reserva, el aspirante contará con un término de dos (2) días hábiles para completar su reclamación, para lo cual, se habilitará el aplicativo SIMO por el término antes mencionado.

Lo anterior, en atención a que las pruebas son propiedad patrimonial de la CNSC y el uso por parte del aspirante para fines distintos a la consulta y trámite de reclamaciones, se constituye en un delito que será sancionado de conformidad con la normatividad vigente.

### **2.7.2. Respuesta a Reclamaciones contra los resultados de las pruebas escritas**

Para atender las reclamaciones, el ICFES o institución de educación superior contratada, podrá utilizar la respuesta conjunta, única y masiva, de conformidad con la Sentencia T-466 de 2004 proferida por la Corte Constitucional y lo previsto por el artículo 22 del Código de Procedimiento Administrativo y de lo Contencioso Administrativo sustituido por el artículo 1 de la Ley 1755 de 2015.

Contra la decisión con la que se resuelven las reclamaciones no procede ningún recurso.

### **2.7.3. Consulta de la respuesta a las reclamaciones contra los resultados de las pruebas escritas**

En la fecha que disponga la CNSC, que será informada con una antelación no inferior a cinco (5) días hábiles en el sitio web [www.cnsc.gov.co](http://www.cnsc.gov.co) enlace SIMO, el aspirante podrá ingresar al aplicativo con su usuario y contraseña, y consultar la respuesta a la reclamación presentada, que será emitida por el ICFES o institución de educación superior contratada.

## **2.8. RESULTADOS DEFINITIVOS DE LAS PRUEBAS ESCRITAS.**

Los resultados definitivos de cada una de estas pruebas, se publicarán en el sitio web [www.cnsc.gov.co](http://www.cnsc.gov.co), enlace SIMO, y/o en el sitio web del ICFES o institución de educación superior contratada para realizar esta etapa del proceso de selección. Los mismos podrán ser consultados por los aspirantes ingresando al aplicativo con su usuario y contraseña, a partir de la(s) fecha(s) que se informe(n) por estos mismos medios.

### 3. CARGUE Y VALIDACIÓN DE DOCUMENTOS PARA LA VERIFICACIÓN DE REQUISITOS MÍNIMOS Y VALORACIÓN DE ANTECEDENTES

La CNSC dará a conocer con al menos cinco (5) días calendario de antelación, la fecha para que los aspirantes que superaron las pruebas con carácter eliminatorio dentro del proceso de selección, realicen el cargue y la actualización de los documentos registrados, para lo cual, SIMO mostrará todos los datos básicos y documentos de formación, experiencia y otros documentos que el aspirante tiene registrados en SIMO. El aspirante debe verificar que dicha información se encuentre correcta y actualizada para participar en el proceso de selección.

El aspirante debe verificar que los documentos registrados en SIMO sean legibles, correspondan con los requisitos del empleo y que la información que suministra coincida con los documentos cargados.

### 4. VERIFICACIÓN DE REQUISITOS MÍNIMOS

El ICFES o institución de educación superior contratada para el efecto por la CNSC realizará, a los aspirantes que hayan superado la prueba de aptitudes y competencias básicas, la verificación del cumplimiento de los requisitos mínimos exigidos para el cargo que hayan seleccionado y que estén señalados en el Manual de Funciones, Requisitos y Competencias de que trata la Resolución No. 3842 del 18 de marzo de 2022 o la norma que la modifique, aclare o sustituya, expedida por el Ministerio de Educación Nacional con el fin de establecer si son o no admitidos para continuar en el concurso de méritos.

La verificación de requisitos mínimos se realizará exclusivamente con base en la documentación aportada por el aspirante en el Sistema SIMO al momento de la inscripción y en la etapa de “actualización y validación de documentos”, conforme a lo registrado en el último “Reporte de Inscripción” y tal como fue definido en el numeral 1.2.6 del presente Anexo, generado, en la forma establecida y de acuerdo con las exigencias señaladas en el Manual de Funciones, Requisitos y Competencias de que trata la Resolución No. 3842 del 18 de marzo de 2022 o la norma que la modifique, aclare o sustituya, que estará publicado en el sitio web [www.cnsc.gov.co](http://www.cnsc.gov.co) enlace SIMO y/o ICFES o institución de educación superior contratada.

El ICFES o institución de educación superior contratada para el efecto por la CNSC, realizará la verificación de requisitos mínimos teniendo como fecha de corte, el último día hábil de las inscripciones prevista por la CNSC.

Los aspirantes que acrediten y cumplan los requisitos mínimos establecidos en la OPEC, serán **Admitidos** y continuarán en el proceso de selección, y aquellos que no cumplan con todos los requisitos mínimos establecidos serán **Inadmitidos** y no podrán continuar en el proceso.

#### 4.1 DEFINICIONES Y CONDICIONES DE LA DOCUMENTACIÓN PARA LA VERIFICACIÓN DE REQUISITOS MÍNIMOS.

##### 4.1.1. Definiciones

Para todos los efectos del proceso de selección, se tendrán en cuenta las siguientes definiciones:

**a) Educación:** Se entiende como la serie de contenidos teórico-prácticos adquiridos mediante formación académica o capacitación, y que se expresa en las siguientes categorías.

**i) Educación Formal:** Son los conocimientos académicos adquiridos en instituciones públicas o privadas, debidamente reconocidas por el Gobierno Nacional, correspondientes a programas de normalista superior otorgado por una de las Escuelas Normales Superiores transformada y acreditada por el Ministerio de Educación Nacional, Licenciaturas en Educación, programas de profesionales en alguno de los títulos habilitados para ejercer la función docente, de acuerdo con el Manual de Funciones, Requisitos y Competencias para los cargos de Directivos Docentes y Docentes del sistema especial de carrera docente de que trata la Resolución No. 3842 del 18 de marzo de 2022 o la norma que la modifique, aclare o sustituya, expedida por el Ministerio de Educación Nacional o las norma que lo modifiquen. También la educación formal se acredita con los títulos académicos de los programas de posgrado en las modalidades de especialización, maestría y doctorado.

Los títulos otorgados por una institución de educación extranjera deberán acreditarse debidamente convalidados ante el Ministerio de Educación Nacional, de acuerdo con lo previsto en los artículos 2.4.6.3.3 y 2.4.6.3.5 del Decreto 1075 de 2015.

**ii) Educación Continua:** Son los conocimientos académicos adquiridos por el aspirante a través de cursos de formación pedagógica, didáctica o gestión educativa ofrecidos por instituciones educativas debidamente autorizadas para ello, o la formación que realiza el educador en su puesto de trabajo como producto de la ejecución de planes de mejoramiento de la calidad educativa que desarrolla el Ministerio de Educación Nacional, las Secretarías de Educación o las mismas instituciones educativas. Esta formación continua debe haberse desarrollado durante los últimos cinco (5) años y la certificación correspondiente debe indicar que cada curso se desarrolló con una intensidad mayor a 100 horas o 4 créditos académicos.

**b) Experiencia:** Se entiende como los conocimientos, las habilidades y destrezas adquiridas o desarrolladas durante el ejercicio de un cargo de directivo docente, docente o en otro tipo de cargo, de conformidad con lo que se establece a continuación:

**i) Experiencia Directiva Docente:** Es la experiencia profesional de reconocida trayectoria educativa adquirida en alguno de los cargos directivos docentes señalados en los artículos 129 de la Ley 115 de 1994 o 6 del Decreto Ley 1278 de 2002, la cual se reconoce a partir del ejercicio efectivo de las funciones del cargo directivo docente.

**ii) Experiencia Docente:** Es la experiencia profesional en cargos docentes de tiempo completo, en cualquier nivel educativo y tipo de institución oficial o privada.

**iii) Experiencia en otros cargos:** Es la experiencia profesional en el ejercicio de cargos en que se hayan cumplido funciones de administración de personal, de finanzas o de planeación en instituciones educativas oficiales o privadas de cualquier nivel educativo, la cual se asume como requisito para quienes aspiren a cargos de directivos docentes. Para efectos de la valoración de antecedentes esta experiencia se tomará en cuenta si tiene relación con el desarrollo proyectos educativos y pedagógicos, programas de mejoramiento de la calidad educativa o gestión educativa.

En cumplimiento de lo dispuesto por el artículo 2 de la Ley 2039 del 27 de julio de 2020 y la Ley 2043 del 27 de julio de 2020, se aplicarán los lineamientos definidos para el efecto en el criterio unificado *“Verificación de requisitos mínimos y prueba de valoración de antecedentes de los aspirantes inscritos en los procesos de selección que realiza la CNSC para proveer vacantes definitivas de cargos de carrera administrativa”* y sus complementaciones.

#### **4.1.2. Condiciones de la documentación para la Verificación de Requisitos Mínimos.**

**4.1.2.1. Certificación de la Educación.** Los estudios se acreditarán mediante la presentación de diplomas, actas de grado o títulos otorgados por las Escuelas Normales Superiores debidamente acreditadas por el Ministerio de Educación Nacional o por las Instituciones de Educación Superior de programas que tengan registro calificado correspondiente. Para su validez requerirán de los registros y autenticaciones que determinen las normas vigentes sobre la materia. La tarjeta profesional o matrícula correspondiente, según sea el caso, excluye la presentación de los documentos enunciados anteriormente.

**a) Títulos y certificados obtenidos en el exterior.** Los títulos de educación superior obtenidos en el extranjero deben estar debidamente convalidados ante el Ministerio de Educación Nacional, como condición previa para participar en el concurso de méritos que se convoque para la provisión del cargo respectivo.

**b) Certificaciones de Educación Continúa.** Deberán contener mínimo lo siguiente:

- ✓ Nombre o razón social de la entidad o institución.
- ✓ Nombre del evento.
- ✓ Fechas de realización.
- ✓ Intensidad horaria, la cual debe estar indicada en horas o créditos y en caso de expresarse en días, se debe señalar el número total de horas por día.

**4.1.2.2. Certificación de experiencia.** Para la contabilización de la experiencia profesional, a partir de la fecha de terminación de materias, deberá adjuntarse la certificación expedida por la institución educativa, en que conste la fecha de terminación y la aprobación de la totalidad del pensum académico. En caso de no aportarse, la misma se contará a partir de la obtención del título profesional. Para el caso de los profesionales de la salud e ingenieros se tendrá en cuenta lo dispuesto en el acápite de Definiciones del presente Anexo.

Los certificados de experiencia en entidades públicas o privadas, deben indicar de manera expresa y exacta:

- a) Nombre o razón social de la entidad que la expide.
- b) Cargos desempeñados.
- c) Funciones, salvo que la ley las establezca.
- d) Fecha de ingreso y de retiro (día, mes y año).

Las certificaciones deberán ser expedidas por el Jefe de Personal o el Representante Legal de la entidad o empresa, o quienes hagan sus veces.

Para el caso de certificaciones expedidas por personas naturales, las mismas deberán llevar la firma, antefirma legible (Nombre completo) y número de cédula del empleador contratante, así como su dirección y teléfono.

Cuando las certificaciones indiquen una jornada laboral inferior a ocho (8) horas diarias, el tiempo de experiencia se establecerá sumando las horas trabajadas y dividiendo el resultado por ocho (8).

La experiencia acreditada mediante contratos de prestación de servicios, deberá ser soportada con la respectiva certificación de la ejecución del contrato o mediante el Acta de Liquidación o Terminación, precisando las actividades desarrolladas y las fechas de inicio y terminación de ejecución del contrato (día, mes y año).

Para la experiencia profesional adquirida como profesor universitario en la modalidad de hora cátedra, se contabilizará únicamente el tiempo del semestre académico que la certificación señale de manera expresa. En el caso que la certificación no señale la fecha de inicio y terminación del semestre académico, se sumarán las horas certificadas y se dividirá el resultado por ocho (8) para establecer el tiempo de experiencia.

En los casos en que el aspirante haya ejercido su profesión o actividad en forma independiente o en una empresa o entidad actualmente liquidada, la experiencia se acreditará mediante declaración del mismo, siempre y cuando se especifiquen las fechas de inicio y de terminación (día, mes y año), el tiempo de dedicación y las funciones o actividades desarrolladas, la cual se entenderá rendida bajo la gravedad del juramento.

Cuando se presente experiencia adquirida de manera simultánea en una o varias instituciones (tiempos traslapados), el tiempo de experiencia se contabilizarán por una sola vez.

**NOTA.** Es importante que los aspirantes tengan en cuenta:

- ✓ Las certificaciones que no reúnan las condiciones anteriormente señaladas no serán tenidas como válidas y, en consecuencia, no serán objeto de evaluación dentro del proceso de selección, ni podrán ser objeto de posterior complementación o corrección. No se deben adjuntar Actas de Posesión ni documentos irrelevantes para demostrar la experiencia. No obstante, las mencionadas certificaciones podrán ser validadas por parte de la CNSC en pro de garantizar la debida observancia del principio de mérito en cualquier etapa del proceso de selección.
- ✓ Los certificados de experiencia expedidos en el exterior deberán presentarse debidamente traducidos y apostillados o legalizados, según sea el caso. La traducción debe ser realizada por un traductor certificado, en los términos previstos en la Resolución No. 1959 del 03 de agosto de 2020 expedida por el Ministerio de Relaciones Exteriores.
- ✓ Las certificaciones expedidas por las entidades podrán contener los parámetros establecidos en los modelos propuestos por la CNSC, los cuales podrán ser consultados en el siguiente link: <https://www.cns.gov.co/index.php/criterios-y-doctrina/doctrina>.

## **4.2. CONSIDERACIONES GENERALES RESPECTO DE LAS CERTIFICACIONES DE ESTUDIOS Y EXPERIENCIA.**

Las definiciones contenidas en el presente Anexo, serán aplicadas de manera irrestricta para todos los efectos de la etapa de Verificación de Requisitos Mínimos y la prueba de Valoración de Antecedentes.

Los certificados de estudios y experiencia exigidos para el empleo por el cual concursa el aspirante, deberán presentarse en los términos establecidos en el Acuerdo del proceso de selección, lo prescrito en el presente anexo, en consonancia con lo dispuesto en el Criterio Unificado *“Verificación de Requisitos Mínimos y prueba de Valoración de Antecedentes de los aspirantes inscritos en los procesos de selección que realiza la CNSC para proveer vacantes definitivas de cargos de carrera administrativa”*.

No se aceptarán para efecto alguno los títulos, diplomas, actas de grado, certificaciones de estudio o experiencia que se aporten por medios distintos al SIMO, o cargados o modificados con posterioridad al período de inscripción y en la etapa de “actualización y validación de documentos”, en este Proceso de Selección.

**NOTA:** El ICFES o institución de educación superior contratada para el efecto, realizará la Verificación de Requisitos Mínimos teniendo en cuenta los títulos y certificaciones de experiencia obtenidos hasta el último día hábil de la etapa de inscripción y la Valoración de Antecedentes teniendo como fecha de corte, **el último día habilitado para la “recepción de documentos” la cual será señalada por la CNSC, conforme a la regla definida en el numeral 1.2.6 del presente Anexo.**

## **4.3. DOCUMENTACIÓN PARA LA VERIFICACIÓN DE REQUISITOS MÍNIMOS.**

Los documentos que se deben adjuntar escaneados en SIMO, tanto para la Verificación de los Requisitos Mínimos como para la prueba de Valoración de Antecedentes, son los siguientes:

- 1) Cédula de ciudadanía ampliada por ambas caras u otro documento de identificación con fotografía y número de cédula.
- 2) Título(s) académico(s) o acta(s) de grado, o certificación de terminación de materias de la respectiva institución universitaria, conforme a los requisitos de estudio exigidos en el Proceso de Selección para ejercer el empleo al cual aspira, o la Tarjeta Profesional. Los títulos obtenidos en el extranjero deben ir acompañados de la respectiva convalidación del Ministerio de Educación Nacional, conforme lo establece los artículos 2.4.6.3.3 y 2.4.6.3.5 del Decreto 1075 de 2015.
- 4) Certificación(es) de los programas de Educación Continua en temas relacionados con la formación pedagógica, didáctica o de gestión educativa y con intensidades mayores a 100 horas o 4 créditos académicos, debidamente organizadas en el orden cronológico de la más reciente a la más antigua. No serán consideradas las certificaciones para estos tipos de formación que tengan fecha de realización de más de cinco (5) años, contados retroactivamente a partir de la fecha de la actualización de documentos.
- 5) Certificaciones de experiencia expedidas por la autoridad competente de la respectiva institución pública o privada, ordenadas cronológicamente de la más reciente a la más antigua. Estos documentos deberán contener como mínimo, las especificaciones previstas en el presente Anexo.

- 6) Los demás documentos que permitan la verificación del cumplimiento de los requisitos mínimos del empleo de la OPEC para el cual se inscribe el aspirante y aquellos que considere deben ser tenidos en cuenta para la prueba de Valoración de Antecedentes.

El cargue de los documentos es una obligación en cabeza del aspirante y se efectuará únicamente a través del SIMO. La información cargada en el aplicativo para efectos de la Verificación de Requisitos Mínimos y la prueba de Valoración de Antecedentes podrá ser modificada hasta antes del cierre de la etapa de inscripciones, o en las fechas establecidas para el cargue y actualización de documentos que señale la CNSC. Los documentos enviados o radicados en forma física o por medios distintos a SIMO, o los que sean adjuntados o cargados con posterioridad al último día habilitado para la “*recepción de documentos*”, no serán objeto de análisis.

Cuando el aspirante no presente la documentación que acredite los requisitos mínimos de que trata este numeral, se entenderá que desiste de participar en el proceso de selección y, por tanto, quedará excluido del mismo, sin que por ello pueda alegar derecho alguno.

**NOTA:** Los aspirantes varones que queden en lista de elegibles y sean nombrados en estricto orden de mérito en los empleos vacantes objeto del presente proceso, al momento de tomar posesión del empleo deberán acreditar su situación militar, de acuerdo con lo establecido en el inciso segundo del artículo 20 de la Ley 1780 del 02 de mayo de 2016.

#### **4.4. PUBLICACIÓN DE RESULTADOS DE LA VERIFICACIÓN DE REQUISITOS MÍNIMOS**

El resultado de la Verificación de Requisitos Mínimos será publicado en el sitio web [www.cnsc.gov.co](http://www.cnsc.gov.co) enlace SIMO, a partir de la fecha que disponga la CNSC, la cual será informada por estos mismos medios con una antelación no inferior a cinco (5) días hábiles.

Para conocer el resultado, los aspirantes deberán ingresar al aplicativo SIMO con su usuario y contraseña.

#### **4.5. RECLAMACIONES.**

Las reclamaciones con ocasión de los resultados de la verificación del Cumplimiento de Requisitos Mínimos, se presentarán por los aspirantes a través del sistema SIMO, dentro de los cinco (5) días hábiles siguientes a la fecha de publicación de los resultados, en los términos del artículo 12 del Decreto Ley 760 de 2005, las cuales serán decididas por la CNSC, a través del ICFES o de la universidad o institución de educación superior contratada para el efecto.

Para atender las reclamaciones, el ICFES o institución de educación superior contratada, podrá utilizar la respuesta conjunta, única y masiva, de conformidad con la Sentencia T-466 de 2004, proferida por la Corte Constitucional y lo previsto por el artículo 22 del Código de Procedimiento Administrativo y de lo Contencioso Administrativo, sustituido por el artículo 1° de la Ley 1755 de 2015.

Las respuestas a las reclamaciones serán comunicadas a los participantes en los términos del artículo 33 de la Ley 909 de 2004 y deberán ser consultadas a través del aplicativo SIMO, ingresando con su usuario y contraseña.

**Contra la decisión que resuelva las reclamaciones no procede ningún recurso.**



#### 4.6. PUBLICACIÓN DEL RESULTADO DEFINITIVO DE ADMITIDOS Y NO ADMITIDOS.

El resultado definitivo de admitidos y no admitidos para el empleo al que están inscritos los aspirantes será publicado en el sitio web [www.cnsc.gov.co](http://www.cnsc.gov.co) enlace SIMO.

#### 5. PRUEBA DE VALORACIÓN DE ANTECEDENTES.

Esta prueba tiene por objeto la valoración de la formación y de la experiencia acreditada por el aspirante, **adicional a los requisitos mínimos** exigidos para el empleo a proveer, y se aplicará únicamente a los aspirantes que hayan superado la prueba de aptitudes y competencias básicas, para las zonas no rurales, y la prueba de conocimientos específicos y pedagógicos, para las zonas rurales, así como la etapa de verificación de requisitos mínimos en ambos casos.

Para esta prueba se tendrán en cuenta las definiciones, certificaciones de educación y de experiencia, así como las consideraciones y la documentación descritas en el acápite de Verificación de Requisitos Mínimos.

#### 5.1. CRITERIOS VALORATIVOS PARA PUNTUAR LA EDUCACIÓN EN LA PRUEBA DE VALORACIÓN DE ANTECEDENTES.

Para la evaluación de la formación académica se tendrán en cuenta los criterios y puntajes relacionados a continuación, respecto de los **documentos adicionales** al requisito mínimo exigido en la OPEC, los cuales son acumulables hasta el máximo definido en los numerales 5.1.1, 5.1.2 y 5.1.3 del presente Anexo que hace parte integral de los Acuerdos que rigen los Procesos de Selección Nos. 2150 a 2237 de 2021, 2316 y 2406 de 2022 – Directivos Docentes y Docentes para cada factor.

#### 5.1.1. PRUEBA DE VALORACIÓN DE ANTECEDENTES PARA EMPLEOS UBICADOS EN ZONAS NO RURALES

**5.1.1.1. Para el cargo de Directivo Docente Rector.** La valoración de antecedentes para los aspirantes que concursan para un cargo de Directivo Docente Rector, se hará de conformidad con la siguiente tabla de valoración:

FACTORES A EVALUAR		Puntaje máximo a obtener: 100 puntos	
EDUCACIÓN FORMAL MÍNIMA. Título de requisito mínimo, según la Resolución No. 3842 del 18 de marzo de 2022 o la norma que la modifique, aclare o sustituya		20 puntos	
EDUCACIÓN FORMAL ADICIONAL RELACIONADA CON CIENCIAS DE LA EDUCACIÓN		Hasta 25 puntos	
Título de Licenciado	10 puntos		
Título de postgrado, así:	Especialización:		15 puntos
	Maestría:		20 puntos
	Doctorado:		25 puntos

FACTORES A EVALUAR		Puntaje máximo a obtener: 100 puntos	
<b>EDUCACIÓN FORMAL ADICIONAL EN ÁREAS DIFERENTES A LAS CIENCIAS DE LA EDUCACIÓN</b>		<b>Hasta 5 puntos</b>	
Título profesional no licenciado	2 puntos		
Título de postgrado, así:	Especialización:		3 puntos
	Maestría:		4 puntos
	Doctorado:	5 puntos	
<b>OTROS CRITERIOS DE VALORACIÓN</b>		<b>Hasta 20 puntos</b>	
<b>EDUCACIÓN DE PROGRAMAS DE ALTA CALIDAD SABER PRO Y PRUEBAS</b>			
Pruebas Saber Pro	Puntaje Saber PRO en el percentil mayor a 80, o		20 puntos
	Puntaje Saber PRO en el percentil mayor a 60 y menor o igual a 80, o		10 puntos
Programas Acreditados de Alta Calidad	Por cada título profesional universitario		15 puntos
<p><b>FORMACIÓN CONTINUA.</b> Formación continua desarrollada en los últimos 5 años (contabilizados de manera retroactiva desde el último día de la etapa de cargue y validación de documentos en SIMO), relacionada con formación pedagógica, didáctica o de gestión educativa (con intensidades mayores a 100 horas o 4 créditos académicos). Máximo 5 cursos certificados, se otorgará 4 puntos por cada certificación válida, para un total hasta de 20 puntos.</p>			
<b>EXPERIENCIA</b>		<b>Hasta 30 puntos</b>	
Experiencia relacionada con cargos de directivo docente	Hasta 30 puntos, 5 puntos por cada año de experiencia.		
Experiencia docente en cualquier nivel educativo.	Hasta 25 puntos, 5 puntos por cada año de experiencia.		
Otra experiencia en cargos que ejerzan funciones en áreas de planeación, administración de personal o finanzas en instituciones educativas.	Hasta 15 puntos; 3 puntos por cada año de experiencia.		

**5.1.1.2. Para el cargo de Directivo Docente Coordinador.** La valoración de antecedentes para los aspirantes que concursan para un cargo de Directivo Docente Coordinador, se hará de conformidad con la siguiente tabla de valoración:

<b>FACTORES A EVALUAR</b>		<b>Puntaje máximo a obtener: 100 puntos</b>	
<b>EDUCACIÓN FORMAL MÍNIMA.</b> Título de requisito mínimo, según la Resolución No. 3842 del 18 de marzo de 2022 o la norma que la modifique, aclare o sustituya		<b>25 puntos</b>	
<b>EDUCACIÓN FORMAL ADICIONAL RELACIONADA CON CIENCIAS DE LA EDUCACIÓN</b>		<b>Hasta 25 puntos</b>	
Título de Licenciado	10 puntos		
Título de postgrado, así:	Especialización:		15 puntos
	Maestría:		20 puntos
	Doctorado:	25 puntos	
<b>EDUCACIÓN FORMAL ADICIONAL EN ÁREAS DIFERENTES A LAS CIENCIAS DE LA EDUCACIÓN:</b>		<b>Hasta 5 puntos</b>	
Título profesional no licenciado	2 puntos		
Título de postgrado, así:	Especialización:		3 puntos
	Maestría:		4 puntos
	Doctorado:	5 puntos	
<b>OTROS CRITERIOS DE VALORACIÓN</b>		<b>Hasta 20 puntos</b>	
<b>EDUCACIÓN DE PROGRAMAS DE ALTA CALIDAD Y PRUEBAS SABER PRO.</b>			
Pruebas Saber Pro	Puntaje Saber PRO en el percentil mayor a 80, o quintil “excelente” o quintil 5		20 puntos
	Puntaje Saber PRO en el percentil mayor a 60 y menor o igual a 80, o quintil “Bueno” o quintil 4		10 puntos
Programas Acreditados de Alta Calidad	Por cada título profesional universitario		15 puntos
<b>FORMACIÓN CONTINUA.</b> Formación continua desarrollada en los últimos 5 años (contabilizados de manera retroactiva desde el último día de la etapa de cargue y validación de documentos en SIMO), relacionada con formación pedagógica, didáctica o de gestión educativa (con intensidades mayores a 100 horas o 4 créditos académicos). Máximo 5 cursos certificados, se otorgará 4 puntos por cada certificación válida, para un total hasta de 20 puntos.			
<b>EXPERIENCIA</b>		<b>Hasta 25 puntos</b>	
Experiencia relacionada con cargos de directivo docente	Hasta 25 puntos, 5 puntos por cada año de experiencia		

FACTORES A EVALUAR		Puntaje máximo a obtener: 100 puntos
Experiencia docente en cualquier nivel educativo.	Hasta 20 puntos, 4 puntos por cada año de experiencia.	
Otra experiencia en cargos que ejerzan funciones en áreas de planeación, administración de personal o finanzas en instituciones educativas.	Hasta 15 puntos; 3 puntos por cada año de experiencia.	

**5.1.1.3. Para el cargo de Docente.** La valoración de antecedentes para los aspirantes que concursan para un cargo de docente de aula de preescolar, primaria, área de conocimiento y orientador, se hará de conformidad con la siguiente tabla de valoración:

FACTORES A EVALUAR			Puntaje máximo a obtener: 100 puntos	
<b>EDUCACIÓN FORMAL MÍNIMA.</b> Título de requisito mínimo, según la Resolución No. 3842 del 18 de marzo de 2022 o la norma que la modifique, aclare o sustituya			<b>30 puntos</b>	
<b>EDUCACIÓN FORMAL ADICIONAL RELACIONADA CON CIENCIAS DE LA EDUCACIÓN:</b>			<b>Hasta 25 puntos</b>	
Título de Licenciado		10 puntos		
Título de postgrado, así:	Especialización:	15 puntos		
	Maestría:	20 puntos		
	Doctorado:	25 puntos		
<b>EDUCACIÓN FORMAL ADICIONAL EN ÁREAS DIFERENTES LAS CIENCIAS DE LA EDUCACIÓN</b>			<b>Hasta 5 puntos</b>	
Título profesional no licenciado		2 puntos		
Título de postgrado, así:	Especialización:	3 puntos		
	Maestría:	4 puntos		
	Doctorado:	5 puntos		
<b>OTROS CRITERIOS DE VALORACIÓN</b>			<b>Hasta 20 puntos</b>	
<b>EDUCACIÓN DE PROGRAMAS DE ALTA CALIDAD Y PRUEBAS SABER PRO.</b>				
Pruebas Saber Pro	Puntaje Saber PRO en el percentil mayor a 80, o quintil "excelente" o quintil 5			20 puntos
	Puntaje Saber PRO en el percentil mayor a 60 y menor o igual a 80, o quintil "Bueno" o quintil 4			10 puntos

FACTORES A EVALUAR			Puntaje máximo a obtener: 100 puntos
Programas Acreditados de Alta Calidad	Por cada título profesional universitario	15 puntos	
<b>FORMACIÓN CONTINUA.</b> Formación continua desarrollada en los últimos 5 años (contabilizados de manera retroactiva desde el último día de la etapa de cargue y validación de documentos en SIMO), relacionada con formación pedagógica, didáctica o de gestión educativa (con intensidades mayores a 100 horas o 4 créditos académicos). Máximo 5 cursos certificados, se otorgará 4 puntos por cada certificación válida, para un total hasta de 20 puntos.			
<b>EXPERIENCIA</b>			Hasta 20 puntos
Experiencia relacionada con cargos de docente de aula al que aspira	Hasta 20 puntos, 5 puntos por cada año de experiencia.	5	
Experiencia docente en cualquier otro cargo docente	Hasta 15 puntos, 3 puntos por cada año de experiencia.	3	
Otra experiencia profesional en desarrollo de proyectos educativos y pedagógicos, programas de mejoramiento de la calidad educativa o gestión educativa.	Hasta 10 puntos; 2 puntos por cada año de experiencia.	2	

## 5.1.2. PRUEBA DE VALORACIÓN DE ANTECEDENTES PARA EMPLEOS UBICADOS EN ZONAS RURALES

**5.1.2.1. Para los cargos de Directivo Docente Rector y Director Rural.** La valoración de antecedentes para los aspirantes que concursan para un cargo de Directivo Docente Rector y Director Rural, se hará de conformidad con la siguiente tabla de valoración:

FACTORES A EVALUAR			Puntaje máximo a obtener: 100 puntos
<b>EDUCACIÓN FORMAL MÍNIMA.</b> Título de requisito mínimo, según la Resolución No. 3842 del 18 de marzo de 2022 o la norma que la modifique, aclare o sustituya			10 puntos
<b>EDUCACIÓN FORMAL ADICIONAL RELACIONADA CON CIENCIAS DE LA EDUCACIÓN</b>			Hasta 20 puntos
Título de Licenciado		10 puntos	
Título de postgrado, así:	Especialización:	10 puntos	
	Maestría:	15 puntos	
	Doctorado:	20 puntos	

<b>FACTORES A EVALUAR</b>			<b>Puntaje máximo a obtener: 100 puntos</b>
<b>EDUCACIÓN FORMAL ADICIONAL EN ÁREAS DIFERENTES A LAS CIENCIAS DE LA EDUCACIÓN:</b>			<b>Hasta 10 puntos</b>
Título profesional no licenciado		5 puntos	
Título de postgrado, así:	Especialización:	5 puntos	
	Maestría:	8 puntos	
	Doctorado:	10 puntos	
<b>OTROS CRITERIOS DE VALORACIÓN</b>			<b>Hasta 10 puntos</b>
<b>EDUCACIÓN DE PROGRAMAS DE ALTA CALIDAD Y PRUEBAS SABER PRO</b>			
Pruebas Saber Pro	Puntaje Saber PRO en el quintil "excelente"	10 puntos	
	Puntaje Saber PRO en el quintil "bueno"	5 puntos	
Programas Acreditados de Alta Calidad	Por cada título profesional universitario	5 puntos	
<p><b>FORMACIÓN CONTINUA.</b> Formación continua desarrollada en los últimos 5 años (contabilizados de manera retroactiva desde el último día de la etapa de validación de documentos en SIMO), relacionada con formación pedagógica, didáctica o de gestión educativa (con intensidades iguales o mayores a 100 horas o 4 créditos académicos). Máximo 5 cursos certificados, se otorgará 2 puntos por cada certificación válida, para un total hasta de 10 puntos.</p>			
<b>EXPERIENCIA</b>			
<b>EXPERIENCIA EN ZONAS RURALES</b>			<b>Hasta 50 puntos</b>
Experiencia docente en cualquiera de los cargos de directivos docente		<b>Hasta 50 puntos.</b> 10 puntos por cada año de experiencia	
Experiencia docente en cualquier nivel educativo.		<b>Hasta 30 puntos.</b> 6 puntos por cada año de experiencia	
<b>EXPERIENCIA EN ZONAS NO RURALES</b>			
Experiencia docente en cualquiera de los cargos de directivos docente		<b>Hasta 20 puntos.</b> 4 puntos por cada año de experiencia	
Experiencia docente en cualquier nivel educativo.		<b>Hasta 15 puntos.</b> 3 puntos por cada año de experiencia	
Otra experiencia en cargos que ejerzan funciones en áreas de planeación, gestión de personal o finanzas en instituciones educativas.		<b>Hasta 10 puntos.</b> 2 puntos por cada año de experiencia.	

**5.1.2.2. Para los cargos de Directivo Docente Coordinador.** La valoración de antecedentes para los aspirantes que concursan para un cargo de Directivo Docente Coordinador, se hará de conformidad con la siguiente tabla de valoración:

<b>FACTORES A EVALUAR</b>			<b>Puntaje máximo a obtener: 100 puntos</b>
<b>EDUCACIÓN FORMAL MÍNIMA.</b> Título de requisito mínimo, según la Resolución No. 3842 del 18 de marzo de 2022 o la norma que la modifique, aclare o sustituya			<b>20 puntos</b>
<b>EDUCACIÓN FORMAL ADICIONAL RELACIONADA CON CIENCIAS DE LA EDUCACIÓN</b>			<b>Hasta 15 puntos</b>
Título de Licenciado		8 puntos	
Título de postgrado, así:	Especialización:	8 puntos	
	Maestría:	12 puntos	
	Doctorado:	15 puntos	
<b>EDUCACIÓN FORMAL ADICIONAL EN ÁREAS DIFERENTES A LAS CIENCIAS DE LA EDUCACIÓN:</b>			<b>Hasta 7 puntos</b>
Título profesional no licenciado		3 puntos	
Título de postgrado, así:	Especialización:	3 puntos	
	Maestría:	5 puntos	
	Doctorado:	7 puntos	
<b>OTROS CRITERIOS DE VALORACIÓN</b>			<b>Hasta 8 puntos</b>
<b>EDUCACIÓN DE PROGRAMAS DE ALTA CALIDAD Y PRUEBAS SABER PRO</b>			
Pruebas Saber Pro	Puntaje Saber PRO en el quintil "excelente"	8 puntos	
	Puntaje Saber PRO en el quintil "bueno"	4 puntos	
Programas Acreditados de Alta Calidad	Por cada título profesional universitario	4 puntos	
<b>FORMACIÓN CONTINUA.</b> Formación continua desarrollada en los últimos 5 años (contabilizados de manera retroactiva desde el último día de la etapa de validación de documentos en SIMO), relacionada con formación pedagógica, didáctica o de gestión educativa (con intensidades iguales o mayores a 100 horas o 4 créditos académicos). Máximo 5 cursos certificados, se otorgará 1.6 puntos por cada certificación válida, para un total hasta de 8 puntos.			
<b>EXPERIENCIA</b>			<b>Hasta 50 puntos</b>
<b>EXPERIENCIA EN ZONAS RURALES</b>			
Experiencia docente en cualquiera de los cargos de directivos docente		<b>Hasta 50 puntos.</b> 10 puntos por cada año de experiencia	

FACTORES A EVALUAR		Puntaje máximo a obtener: 100 puntos
Experiencia docente en cualquier nivel educativo.	<b>Hasta 30 puntos.</b> 6 puntos por cada año de experiencia	
<b>EXPERIENCIA EN ZONAS NO RURALES</b>		
Experiencia docente en cualquiera de los cargos de directivos docente	<b>Hasta 20 puntos.</b> 4 puntos por cada año de experiencia	
Experiencia docente en cualquier nivel educativo.	<b>Hasta 15 puntos.</b> 3 puntos por cada año de experiencia	
Otra experiencia en cargos que ejerzan funciones en áreas de planeación, gestión de personal o finanzas en instituciones educativas.	<b>Hasta 10 puntos.</b> 2 puntos por cada año de experiencia.	

**5.1.2.3. Para el cargo de Docente.** La valoración de antecedentes para los aspirantes que concursan para un cargo de docente de aula de preescolar, primaria, área de conocimiento y orientador, se hará de conformidad con la siguiente tabla de valoración:

FACTORES A EVALUAR		Puntaje máximo a obtener: 100 puntos	
<b>EDUCACIÓN FORMAL MÍNIMA.</b> Título de requisito mínimo, según la Resolución No. 3842 del 18 de marzo de 2022 o la norma que la modifique, aclare o sustituya.		<b>30 puntos</b>	
<b>EDUCACIÓN FORMAL ADICIONAL RELACIONADA CON CIENCIAS DE LA EDUCACIÓN</b>		<b>Hasta 10 puntos</b>	
Título de Licenciado	5 puntos		
Título de postgrado, así:	Especialización:		5 puntos
	Maestría:		7 puntos
	Doctorado:	10 puntos	
<b>EDUCACIÓN FORMAL ADICIONAL EN ÁREAS DIFERENTES A LAS CIENCIAS DE LA EDUCACIÓN:</b>		<b>Hasta 5 puntos</b>	
Título profesional no licenciado	3 puntos		
Título de postgrado, así:	Especialización:		3 puntos
	Maestría:		4 puntos
	Doctorado:	5 puntos	



FACTORES A EVALUAR			Puntaje máximo a obtener: 100 puntos	
<b>OTROS CRITERIOS DE VALORACIÓN</b>				
<b>EDUCACIÓN DE PROGRAMAS DE ALTA CALIDAD Y PRUEBAS SABER PRO</b>				
Pruebas Saber Pro	Puntaje Saber PRO en el quintil “excelente”	5 puntos	<b>Hasta 5 puntos</b>	
	Puntaje Saber PRO en el quintil “bueno”	3 puntos		
Programas Acreditados de Alta Calidad	Por cada título profesional universitario	3 puntos		
<p><b>FORMACIÓN CONTINUA.</b> Formación continua desarrollada en los últimos 5 años (contabilizados de manera retroactiva desde el último día de la etapa de validación de documentos en SIMO), relacionada con formación pedagógica, didáctica o de gestión educativa (con intensidades iguales o mayores a 100 horas o 4 créditos académicos). Máximo 5 cursos certificados, se otorgará 1 punto por cada certificación válida, para un total hasta de 5 puntos.</p>				
<b>EXPERIENCIA</b>				
<b>EXPERIENCIA EN ZONAS RURALES</b>				
Experiencia docente en el cargo, nivel o área de docente al que aspira		<b>Hasta 50 puntos.</b> 10 puntos por cada año de experiencia	<b>Hasta 50 puntos</b>	
Experiencia docente en cualquier nivel educativo.		<b>Hasta 30 puntos.</b> 6 puntos por cada año de experiencia		
<b>EXPERIENCIA EN ZONAS NO RURALES</b>				
Experiencia docente en el cargo, nivel o área de docente al que aspira		<b>Hasta 20 puntos.</b> 4 puntos por cada año de experiencia		
Experiencia docente en cualquier nivel educativo.		<b>Hasta 15 puntos.</b> 3 puntos por cada año de experiencia		
Otra experiencia profesional en desarrollo de proyectos educativos y pedagógicos, programas de mejoramiento de la calidad educativa o gestión educativa		<b>Hasta 10 puntos.</b> 2 puntos por cada año de experiencia.		

**NOTA:** El aspirante debe tener en cuenta:

- ✓ Cuando se presente experiencia adquirida de manera simultánea, en una o varias instituciones (tiempos traslapados), el tiempo de experiencia se contabilizará por una sola vez.

- ✓ Cuando las certificaciones indiquen una jornada laboral inferior a ocho (8) horas diarias, el tiempo de experiencia se establecerá sumando las horas trabajadas y dividiendo el resultado por ocho (8). Si se presenta experiencia adquirida de manera simultánea, en una o varias instituciones cuya suma sea igual o superior a 8 horas diarias, el tiempo de experiencia se establecerá sumando las horas trabajadas y dividiendo el resultado por ocho (8) sin que exceda las 48 horas semanales.
- ✓ El resultado final de la prueba de Valoración de Antecedentes deberá ser ponderado de acuerdo con lo establecido en el numerales 5.1.1.1, 5.1.1.2, 5.1.1.3, 5.1.2.1, 5.1.2.2. y 5.1.2.3 del presente anexo.

## **5.2. PUBLICACIÓN DE RESULTADOS DE LA PRUEBA DE VALORACIÓN DE ANTECEDENTES.**

A partir de la fecha que disponga la CNSC, que será informada con una antelación no inferior a cinco (5) días hábiles en el sitio web [www.cnsc.gov.co](http://www.cnsc.gov.co) enlace SIMO, los aspirantes podrán consultar los resultados ingresando con su usuario y contraseña.

## **5.3. RECLAMACIONES.**

Las reclamaciones que se presenten frente a los resultados de la prueba de Valoración de Antecedentes se recibirán y se decidirán por el ICFES o institución de educación superior contratada por la CNSC, a través del sitio web [www.cnsc.gov.co](http://www.cnsc.gov.co) enlace SIMO.

El plazo para realizar las reclamaciones es de cinco (5) días hábiles contados a partir del día siguiente a la publicación de los resultados, en los términos del artículo 13 del Decreto Ley 760 de 2005.

Para atender las reclamaciones, el ICFES o institución de educación superior contratada, podrá utilizar la respuesta conjunta, única y masiva, de conformidad con la Sentencia T-466 de 2004 proferida por la Corte Constitucional y lo previsto por el artículo 22 del Código de Procedimiento Administrativo y de lo Contencioso Administrativo sustituido por el artículo 1° de la Ley 1755 de 2015.

Contra la decisión con la que se resuelven las reclamaciones no procede ningún recurso.

### **5.3.1. Consulta Respuesta a Reclamaciones.**

En la fecha que disponga la CNSC, que será informada con una antelación no inferior a cinco (5) días hábiles en el sitio web [www.cnsc.gov.co](http://www.cnsc.gov.co), enlace SIMO, el aspirante podrá consultar la respuesta a su reclamación ingresando con su usuario y contraseña.

## **5.4. RESULTADOS DEFINITIVOS DE LA PRUEBA DE VALORACIÓN DE ANTECEDENTES.**

Los resultados definitivos de esta prueba se publicarán en el sitio web [www.cnsc.gov.co](http://www.cnsc.gov.co) enlace SIMO, en la fecha que se informe con antelación. Para conocer los resultados, los aspirantes deben ingresar al aplicativo, con su usuario y contraseña.

## 6. PRUEBA DE ENTREVISTA

La entrevista es la prueba que permite valorar las competencias comportamentales de cada uno de los aspirantes según el cargo docente o directivo docente, ubicados en las zonas caracterizadas como **NO RURALES**, al cual se haya inscrito. Para ello la Comisión Nacional del Servicio Civil en concertación con el Ministerio de Educación Nacional - MEN, definirá el protocolo de entrevista, conforme lo señala el parágrafo 1 del artículo 2.4.1.1.5 del Decreto 1075 de 2015, subrogado por el artículo 1° del Decreto 915 de 2016, el cual deberá asegurar los principios constitucionales de mérito, celeridad, eficacia y economía.

La prueba de entrevista es de exclusiva aplicación a los aspirantes inscritos en uno (1) de los empleos ofertados que fueron caracterizadas como **NO RURALES**.

La entrevista es un diálogo entre dos o más personas con el propósito de identificar y evaluar en el aspirante, características importantes para realizar con éxito las actividades propias de un empleo determinado.

La entrevista, en el contexto específico de los concursos de méritos administrados por la CNSC, es estructurada, tiene reglas de aplicación y de calificación estandarizadas. Por tal razón, debe estar conformada por un protocolo, que será publicado de forma previa a la citación a la misma, en el sitio web [www.cnsc.gov.co](http://www.cnsc.gov.co) y será de obligatoria consulta para aquellos aspirantes que hayan superado las pruebas eliminatorias y acreditado el cumplimiento de los requisitos para el cargo al cual se hayan postulado dentro del presente proceso de selección.

### 6.1. CARÁCTER Y VALOR PORCENTUAL

La entrevista tiene un carácter clasificatorio y se puntuará en una escala de cero (0) a cien (100) puntos, con una parte entera y dos decimales y sus resultados serán ponderados con base en el peso porcentual dentro del puntaje total del concurso, así:

Tipo de prueba	Carácter de la Prueba	% Peso dentro del Puntaje Total	
		Directivo Docente	Docente
Entrevista	Clasificatoria	5%	5%

### 6.2. COMPETENCIAS A EVALUAR

Se evaluarán las competencias comportamentales de los aspirantes, requeridas para el desempeño eficaz del cargo al cual se hayan inscrito. Para lo anterior, se tendrán en cuenta las competencias definidas para cada empleo en la Resolución No. 3842 del 18 de marzo de 2022 o la norma que la modifique, aclare o sustituya, mediante la cual se adopta el Manual de Funciones, Requisitos y Competencias para los cargos directivos docentes y docentes del sistema especial de carrera docente.

En el protocolo de entrevista se deberán especificar las competencias a evaluar por cada cargo directivo docente y docente ofertado dentro del proceso de selección, haciendo indicación expresa del alcance y del porcentaje asignado a cada una de éstas.

### **6.3. METODOLOGÍA DE LA ENTREVISTA**

La metodología a utilizarse en la prueba de entrevista será definida en el protocolo que se adopte para tal fin, disponiendo expresamente la(s) técnica(s) de selección de personal por medio de la cual se desarrollará dicha entrevista y su tiempo máximo de duración.

### **6.4. CITACIÓN A LA PRUEBA DE ENTREVISTA.**

A partir de la fecha que disponga la Comisión Nacional del Servicio Civil, que será informada con una antelación no inferior a cinco (5) días hábiles en el sitio web [www.cnsc.gov.co](http://www.cnsc.gov.co) y/o enlace: SIMO, será publicada la citación a entrevista a los aspirantes que hayan aprobado la prueba eliminatoria de aptitudes y competencias básicas y superado la verificación del cumplimiento de requisitos para el empleo, donde podrá consultar el lugar, fecha y hora de realización de la entrevista, ingresando al aplicativo con su usuario y contraseña.

En su defecto el ICFES o la Institución de Educación Superior contratada por la Comisión Nacional del Servicio Civil será responsable de realizar las entrevistas, de acuerdo con el protocolo de que trata este anexo. La calificación de esta prueba se expresará numéricamente en escala de cero (0) a cien (100) puntos, con una parte entera y dos (2) decimales.

### **6.5. PUBLICACIÓN DE LOS RESULTADOS DE LA PRUEBA DE ENTREVISTA.**

La CNSC o el ICFES, o la institución de educación superior contratada informará con una antelación no inferior a cinco (5) días hábiles la fecha en la cual los aspirantes podrán consultar el resultado de la prueba de entrevista a través del sitio web [www.cnsc.gov.co](http://www.cnsc.gov.co) y/o enlace: SIMO, ingresando con su usuario y contraseña.

### **6.6. RECLAMACIONES A LA PRUEBA DE ENTREVISTA.**

El plazo para realizar las reclamaciones por esta prueba es de cinco (5) días hábiles contados a partir del día siguiente a la publicación de los resultados, en consonancia con lo establecido en el artículo 13 del Decreto Ley 760 de 2005. Las reclamaciones de los aspirantes respecto de los resultados de las pruebas aplicadas en el proceso de selección SÓLO serán recibidas a través de SIMO, ingresando con su usuario y contraseña.

Dentro de la oportunidad para presentar reclamaciones, los aspirantes que manifiesten en la misma la necesidad de acceder a la prueba presentada lo harán a través del aplicativo diseñado para las reclamaciones; atendiendo para ello el protocolo que para el efecto se establezca. La CNSC fijará el procedimiento y condiciones para el mencionado acceso.

El aspirante solo podrá acceder a la prueba por él presentada, atendiendo el protocolo que para el efecto se establezca, advirtiendo que en ningún caso está autorizada su reproducción física y/o digital (fotocopia, fotografía, documento escaneado u otro similar), con el ánimo de conservar la reserva o limitación contenida en el artículo 31 de la Ley 909 de 2004.

La Comisión Nacional del Servicio Civil, el ICFES o la institución de educación superior contratada, citará en la misma ciudad de aplicación únicamente a los aspirantes que durante el período de reclamación hubiesen solicitado el acceso a la prueba presentada.

A partir del día siguiente al acceso a los documentos objeto de reserva, el aspirante contará con un término de dos (2) días hábiles para completar su reclamación, para lo cual, se habilitará el aplicativo SIMO por el término antes mencionado.

Para atender las reclamaciones el ICFES, o la institución de educación superior contratada, podrá utilizar la respuesta conjunta, única y masiva, de conformidad con la Sentencia T- 466 de 2004 proferida por la Honorable Corte Constitucional y lo previsto por el artículo 22 del Código de Procedimiento Administrativo y de lo Contencioso Administrativo en los términos que fue sustituido por la Ley 1755 de 2015.

Contra la decisión que se resuelve la reclamación de Resultado de la Prueba de Entrevista no procede ningún recurso.

#### **6.7. CONSULTA RESPUESTA A RECLAMACIONES DE LA PRUEBA DE ENTREVISTA.**

En la fecha que disponga la CNSC, que será informada con una antelación no inferior a cinco (5) días hábiles en el sitio web [www.cnsc.gov.co](http://www.cnsc.gov.co) enlace SIMO, el aspirante podrá consultar la respuesta a su reclamación ingresando con su usuario y contraseña.

#### **6.8. RESULTADOS DEFINITIVOS DE LA PRUEBA DE ENTREVISTA.**

Los resultados definitivos de esta prueba se publicarán en el sitio web [www.cnsc.gov.co](http://www.cnsc.gov.co) enlace SIMO, en la fecha que se informe con antelación por esos mismos medios. Para conocer los resultados, los aspirantes deben ingresar al aplicativo, con su usuario y contraseña.

### **7. LISTAS DE ELEGIBLES.**

#### **7.1. PUBLICACIÓN DE RESULTADOS CONSOLIDADOS DE CADA UNA DE LAS PRUEBAS**

De conformidad con el artículo 24 de los Acuerdos que rigen los Procesos de Selección Nos. 2150 a 2237 de 2021, 2316 y 2406 de 2022 – Directivos Docentes y Docentes , el ICFES o la Institución de Educación Superior que la CNSC contrate para el efecto, consolidará los resultados publicados debidamente ponderados por el valor de cada prueba dentro del total del proceso de selección por mérito, con base en la información que le ha sido suministrada, y en estricto orden de mérito.

- ✓ Frente a esta publicación de resultados consolidados no procede ninguna reclamación ya que la oportunidad para hacerlo se otorgó en cada momento del proceso.
- ✓ Frente a los resultados consolidados de cada aspirante únicamente se aceptarán solicitudes de corrección referidas a su nombre, número de identificación o cuando en dicha compilación se presenten errores en alguno de los puntajes de las pruebas ya publicadas y en firme (después de agotada la etapa de reclamaciones para cada prueba).
- ✓ Éstas deberán presentarse dentro de los dos (2) días siguientes a la publicación y a través del sitio web [www.cnsc.gov.co](http://www.cnsc.gov.co) enlace SIMO. La finalidad de esta actividad es puramente preventiva de errores al momento de adoptar las listas de elegibles.

## 7.2. CONFORMACIÓN DE LISTAS DE ELEGIBLES.

Superada la fase de solicitud de correcciones de que trata el numeral anterior, la Comisión Nacional del Servicio Civil adoptará mediante acto administrativo y en estricto orden de mérito la lista de elegibles por cargo convocado para la entidad territorial certificada en educación, de conformidad con lo señalado en el artículo 25 del Acuerdo.

Para los empleos registrados en los grupos (A, B, y C), para las Entidades Territoriales Certificadas en Educación “Bogotá D.C.”, “Departamento de Bolívar”, “Departamento de Norte de Santander” y “Departamento del Cauca”, se expedirá una Lista de Elegibles por empleo, para cada uno de los respectivos grupos y zona, las cuales se conformarán con las personas que superen el presente proceso de selección.

## 7.3. VALIDEZ DE LAS LISTAS DE ELEGIBLES

### 7.3.1. Para Zonas No Rurales

De conformidad con lo señalado en el artículo 2.4.1.1.17 del Decreto Único Reglamentario 1075 de 2015, subrogado por el artículo 1 del Decreto 915 de 2016, las listas de elegibles sólo tendrán validez para la respectiva entidad territorial certificada para la cual se realizó el concurso y solo serán aplicables para proveer vacantes definitivas de los cargos que fueron convocados, así como para aquellas vacantes definitivas que se generen a partir del inicio del concurso y durante los dos (2) años de vigencia de la lista de elegibles.

Sin embargo, la Comisión Nacional del Servicio Civil, en uso de la competencia prevista en el literal e) del artículo 11 de la Ley 909 de 2004, podrá organizar la conformación y uso del Banco Nacional de Elegibles del sistema especial de carrera docente, **el cual será departamentalizado**, para efectos de ser utilizado en la provisión de cargos que se encuentren en vacancia definitiva y que no puedan ser provistos mediante la lista de elegibles vigente de la respectiva entidad territorial certificada en educación.

### 7.3.2. Para Zonas Rurales

De conformidad con lo señalado en el artículo 2.4.1.7.2.18 del Decreto Único Reglamentario 1075 de 2015, adicionado transitoriamente por el artículo 1 del Decreto 574 de 2022, las listas de elegibles estarán vigentes durante dos (2) años contados a partir de que quede en firme el acto administrativo que las adopta y **tendrán validez únicamente para los empleos convocados de la jurisdicción de la entidad territorial certificada, y para todas las nuevas vacantes definitivas que se generen durante la vigencia de dichas listas, en los establecimientos educativos rurales de la misma.**

Así las cosas, las Entidades Territoriales Certificadas en Educación, solo podrán hacer el uso de las listas de elegibles para proveer las vacantes definitivas ubicadas en los establecimientos educativos caracterizados como rurales en su jurisdicción, esto conforme al cargo, nivel o área para la cual ha sido conformada.

## 8. PERÍODO DE PRUEBA.

De conformidad con lo dispuesto en el artículo 36 de los Acuerdos que rigen el Procesos de Selección Nos. 2150 a 2237 de 2021, 2316 y 2406 de 2022 – Directivos Docentes y Docentes, la actuación



administrativa relativa al Período de Prueba es de exclusiva competencia del Nominador, la cual debe seguir las reglas contempladas en la normatividad vigente.

Bogotá, D.C. **mayo de 2022**



Proceso de Selección N° 2150 a 2237 de 2021 y 2316 y 2406 de 2022

# Docentes y Directivos Docentes

(Población Mayoritaria) Zonas Rural y No Rural

GUÍA DE ORIENTACIÓN AL ASPIRANTE

## PRUEBAS ESCRITAS

Bogotá D.C., 25 de agosto 2022



**UNIVERSIDAD  
LIBRE**



**CNSC**  
COMISIÓN NACIONAL  
DEL SERVICIO CIVIL  
Igualdad, Mérito y Oportunidad



## Contenido

Introducción	
¿Cuál es el Propósito de Esta Guía? .....	4
¿Cuáles son los Acuerdos que Regulan el Proceso de Selección? .....	4
¿Cuáles son las Pruebas Escritas a Aplicar? .....	10
¿Cuál es el Objetivo de las Pruebas Escritas? .....	11
¿Quiénes Aplican las Pruebas Escritas? .....	11
¿Cuál es el Carácter y Ponderación de las Pruebas Escritas? .....	11
¿Cuál es el Formato y los Tipos de las Preguntas de las Pruebas? .....	13
¿Cómo es la Hoja de Respuestas de las Pruebas Escritas? .....	33
¿Cuáles Son los Ejes Temáticos que se Evalúan? .....	34
<a href="https://sidca.unilibre.edu.co/ejespruebasdocentesmayoritaria">https://sidca.unilibre.edu.co/ejespruebasdocentesmayoritaria</a> .....	34
¿Cómo se Calificarán las Pruebas? .....	34
¿Qué Indicaciones y Aspectos se Deben Tener en Cuenta para la Aplicación de las Pruebas? .....	35
Citación a Pruebas .....	35
Ciudades de Aplicación de las Pruebas Escritas .....	35
Horario y Tiempo de Aplicación de las Pruebas .....	38
Documentos Válidos para Identificación .....	38
Instrucciones y Sugerencias para Presentar las Pruebas .....	41
Prohibiciones .....	42
Causales de Invalidación de la Prueba .....	42
Otras Causales de Invalidación de las Pruebas .....	43
Otras Recomendaciones Importantes .....	44
Aspirantes en Situación de Discapacidad .....	44
Publicación de resultados de las pruebas .....	44
Reclamaciones .....	44
Referencias .....	46

## Introducción

Apreciado aspirante, de acuerdo con el artículo 125 de la Constitución Política de Colombia, existen empleos en los órganos y entidades del Estado que son de carrera administrativa, con el objeto de garantizar la eficiencia de la administración pública y ofrecer igualdad de oportunidades para el acceso y ascenso al servicio público, basado en los principios de mérito, igualdad, publicidad, imparcialidad y confiabilidad. Para alcanzar este objetivo, el ingreso a la carrera se realiza con base en el mérito y mediante procesos de selección pública abiertos para todas las personas que acrediten el cumplimiento de los requisitos exigidos para su desempeño (Artículo 27 y 28, Ley 909 de 2004).

De igual manera, el artículo 8 del Decreto Ley 1278 de 2002<sup>1</sup>, establece que el concurso para el ingreso al servicio educativo estatal es el proceso mediante el cual, a través de la evaluación de aptitudes, experiencia, competencias básicas, relaciones interpersonales y condiciones de personalidad de los aspirantes a ocupar cargos en la carrera docente, se determina su inclusión en el listado de elegibles y se fija su ubicación en el mismo, con el fin de garantizar disponibilidad permanente para la provisión de vacantes que se presenten en cualquier nivel, cargo o área de conocimiento dentro del sector educativo estatal.

La Comisión Nacional del Servicio Civil (CNSC), en uso de sus facultades constitucionales y legales, en especial las conferidas en el artículo 130 de la Constitución política, en los artículos 7, 11, 12 y 30 de la Ley 909 de 2004, el artículo 134 de la Ley 1753 de 2015 que modifica el artículo 3 del Decreto Ley 760 de 2005, las Sentencias C-1230 de 2005 y C-175 de 2006, el Decreto 1075 de 2015, subrogado por el Decreto 915 de 2016, el Decreto Ley 882 de 2017 y el Decreto 574 de 2022, publicó los Procesos de Selección N.º 2150 a 2237 de 2021, 2316 y 2406 de 2022 para Directivos Docentes y Docentes, mediante los cuales se espera la provisión de vacantes definitivas del Sistema Especial de Carrera Docente de ochenta y nueve (89) entidades territoriales certificadas en educación en contextos rurales y no rurales del país.

Posteriormente, la CNSC adjudicó a la Universidad Libre como institución acreditada para aplicar la prueba escrita para proveer las 37.480 vacantes definitivas pertenecientes al Sistema Especial de Carrera en la Convocatoria Directivos Docentes y Docentes Población Mayoritaria, en los contextos rural y no rural.

Por lo anterior, la Comisión Nacional del Servicio Civil (CNSC) y la Universidad Libre ponen a disposición la presente guía e invitan a los aspirantes a leerla con la debida atención para conocer las orientaciones sobre los procedimientos, instrucciones y recomendaciones en la etapa de pruebas escritas.

<sup>1</sup> Decreto Ley 1278 de 2002. Por el cual se expide el Estatuto de Profesionalización Docente.

## ¿Cuál es el Propósito de Esta Guía?

La presente guía tiene como propósito orientar a los aspirantes sobre diversos aspectos de las pruebas **escritas** y proporcionar la información necesaria sobre la estructura general de la prueba, sus principales características, los criterios, deberes y recomendaciones que se deben tener en cuenta al momento de la presentación de estas.

## ¿Cuáles son los Acuerdos que Regulan el Proceso de Selección?

El presente proceso de selección se regula por los acuerdos de convocatoria relacionados a continuación.

**Tabla 1**

Relación de Acuerdos y Procesos de Selección

N.º	Entidad	Número del proceso de selección	Número de acuerdo y sus modificatorios
1	Departamento de Amazonas	2150	20212000021076 - 139 - 219 - 293
2	Departamento de Antioquia	2151	20212000021086 - 146 - 224
3	Departamento de Arauca	2152	20212000021096 - 149 - 243
4	Departamento de Bolívar	2153	20212000021106 - 157 - 228
5	Departamento de Boyacá	2154	20212000021116 - 151 - 271
6	Departamento de Caldas	2155	20212000021126 - 167 - 229
7	Departamento de Córdoba	2156	20212000021156 - 234
8	Departamento de Cundinamarca	2157	20212000021166 - 215 - 239
9	Departamento de La Guajira	2158	20212000021176 - 173 - 266

10	Departamento de Nariño	2159	20212000021186 - 175 - 310
11	Departamento de Norte de Santander	2160 2406	20212000021196 - 179 - 232 335
12	Departamento de Risaralda	2161	20212000021206 - 189 - 249
13	Departamento de Santander	2162	20212000021216 - 216 - 314
14	Departamento de Sucre	2163	20212000021226 - 247
15	Departamento de Valle del Cauca	2164	20212000021356 - 295
16	Departamento del Atlántico	2165	20212000021256 - 91 -304
17	Departamento de Caquetá	2166	20212000021136 - 193 - 306
18	Departamento de Casanare	2167	20212000021146 - 195 - 257
19	Departamento del Cauca	2168	20212000021266 - 142 - 301
20	Departamento del Cesar	2169	20212000021276 - 137 - 267
21	Departamento del Guainía	2170	20212000021286 - 272
22	Departamento del Guaviare	2171	20212000021296 - 145 - 251

<b>23</b>	Departamento del Huila	2172	20212000021306 - 147 - 230
<b>24</b>	Departamento del Magdalena	2173	20212000021316 - 281 - 316
<b>25</b>	Departamento del Meta	2174	20212000021326 - 150 - 280
<b>26</b>	Departamento del Putumayo	2175	20212000021336 - 159 - 268
<b>27</b>	Departamento del Quindío	2176	20212000021346 - 163 - 264
<b>28</b>	Departamento de Tolima	2177	20212000021236 - 164 - 233
<b>29</b>	Departamento de Vichada	2178	20212000021246 - 177 - 262
<b>30</b>	Distrito Capital de Bogotá	2179	20212000021376 - 182 - 271
<b>31</b>	Distrito de Barrancabermeja	2180	20212000021446 - 188 - 227
<b>32</b>	Distrito de Barranquilla	2181	20212000021366 - 198 - 292 - 318
<b>33</b>	Distrito de Riohacha	2182	20212000021066 - 200 - 263
<b>34</b>	Distrito de Santa Marta	2183	20212000021386 - 206 - 296
<b>35</b>	Distrito de Turbo	2184	20212000021396 - 208 - 235
<b>36</b>	Distrito Especial de Cali	2185	20212000021406 - 214 - 312



<b>37</b>	Distrito Turístico y Cultural de Cartagena	2186	20212000021416 - 168 - 308
<b>38</b>	Municipio de Apartadó	2187	20212000021426 - 170 - 302
<b>39</b>	Municipio de Armenia	2188	20212000021436 - 196 - 236 - 315
<b>40</b>	Municipio de Bello	2189	20212000021456 - 199 - 226
<b>41</b>	Municipio de Bucaramanga	2190	20212000021466 - 203 - 237 - 328
<b>42</b>	Municipio de Cartago	2191	20212000021476 - 171 - 238
<b>43</b>	Municipio de Chía	2192	20212000021486 - 278 - 270
<b>44</b>	Municipio de Ciénaga	2193	20212000021496 - 181 - 240
<b>45</b>	Municipio de Dosquebradas	2194	20212000021506 - 184 - 313
<b>46</b>	Municipio de Duitama	2195	20212000021516 - 187 - 250
<b>47</b>	Municipio de Envigado	2196	20212000021526 - 190 - 311
<b>48</b>	Municipio de Facatativá	2197	20212000021536 - 192 - 255
<b>49</b>	Municipio de Florencia	2198	20212000021546 - 194 - 288
<b>50</b>	Municipio de Floridablanca	2199	20212000021556 - 197 - 256

<b>51</b>	Municipio de Funza	2200	20212000021566 - 201 - 241
<b>52</b>	Municipio de Fusagasugá	2201	20212000021576 - 284
<b>53</b>	Municipio de Girardot	2202	20212000021586 - 204 - 265
<b>54</b>	Municipio de Guadalajara de Buga	2203	20212000021596 - 213 - 231
<b>55</b>	Municipio de Ibagué	2204	20212000021606 - 211 - 258
<b>56</b>	Municipio de Ipiales	2205	20212000021616 - 217 - 242
<b>57</b>	Municipio de Itagüí	2206	20212000021626 - 209 -559
<b>58</b>	Municipio de Magangué	2207	20212000021646 - 207 -276
<b>59</b>	Municipio de Maicao	2208	20212000021656 - 205- 285
<b>60</b>	Municipio de Malambo	2209	20212000021666 - 202 - 307
<b>61</b>	Municipio de Manizales	2210	20212000021676 - 135 - 277
<b>62</b>	Municipio de Medellín	2211	20212000021686 - 136- 297
<b>63</b>	Municipio de Montería	2212	20212000021696 - 138 - 298
<b>64</b>	Municipio de Mosquera	2213	20212000021706 - 140 - 273
<b>65</b>	Municipio de Neiva	2214	20212000021716 - 141 - 260
<b>66</b>	Municipio de Palmira	2215	20212000021726 - 212 - 283 - 329

<b>67</b>	Municipio de Pereira	2216	20212000021736 - 143 - 289
<b>68</b>	Municipio de Piedecuesta	2217	20212000021746 - 144 - 282
<b>69</b>	Municipio de Pitalito	2218	20212000021756 - 148 - 279
<b>70</b>	Municipio de Popayán	2219	20212000021766 - 152 - 309
<b>71</b>	Municipio de Rionegro	2220	20212000021776 - 153 - 303
<b>72</b>	Municipio de Sabaneta	2221	20212000021786 - 154-305
<b>73</b>	Municipio de Sahagún	2222	20212000021796 - 155 - 299
<b>74</b>	Municipio de San José de Cúcuta	2223	20212000021806 - 156 - 290
<b>75</b>	Municipio de San Juan de Girón	2224	20212000021816 - 158 - 253 317
<b>76</b>	Municipio de San Juan de Pasto	2225	20212000021826 - 160 - 291
<b>77</b>	Municipio de Santa Cruz de Lorica	2226	20212000021636 - 161 - 274
<b>78</b>	Municipio de Sincelejo	2227	20212000021836 - 162 - 300
<b>79</b>	Municipio de Soacha	2228	20212000021846 - 165 - 286
<b>80</b>	Municipio de Sogamoso	2229	20212000021856 - 169 - 246
<b>81</b>	Municipio de Soledad	2230	20212000021866 - 172 - 294



<b>82</b>	Municipio de Tuluá	2231	20212000021876 - 174 - 278
<b>83</b>	Municipio de Tunja	2232	20212000021886 - 176 - 252
<b>84</b>	Municipio de Valledupar	2233	20212000021896 - 214 - 287
<b>85</b>	Municipio de Villavicencio	2234	20212000021906 - 180 - 245
<b>86</b>	Municipio de Yopal	2235	8 - 20212000021916 - 183 - 244
<b>87</b>	Municipio de Yumbo	2236	20212000021926 - 185 - 275
<b>88</b>	Municipio de Zipaquirá	2237	20212000021936 - 186 - 79
<b>89</b>	Departamento Chocó	2316	210 - 225

**Fuente:** Información tomada de la página web oficial de la CNSC, en el enlace la Convocatoria Docentes y Directivos Docentes, ubicado en <https://historico.cnsc.gov.co/index.php/2150-a-2237-de-2021-directivos-docentes-y-docentes-normatividad>.

### ¿Cuáles son las Pruebas Escritas a Aplicar?

Las pruebas escritas a aplicar en los Procesos de Selección No. 2150 a 2237 de 2021, 2316 y 2406 de 2022 – Directivos Docentes y Docentes, dependerán de la caracterización de los empleos en vacancia definitiva ofertados, entre contexto rural y no rural.

A los aspirantes que se hayan inscrito a uno de los empleos caracterizados como No Rurales, se les aplicarán las siguientes pruebas escritas:

- a. Prueba de Aptitudes y Competencias Básicas.
- b. Prueba Psicotécnica.

A los aspirantes que se hayan inscrito a uno de los empleos caracterizados como Rurales, se les aplicarán las siguientes pruebas escritas:

- c. Prueba de Conocimientos Específicos y Pedagógicos.
- d. Prueba Psicotécnica.

## ¿Cuál es el Objetivo de las Pruebas Escritas?

De conformidad con lo establecido en el artículo 2.4.1.1.11 del Decreto 1075 de 2015, la Prueba de Aptitudes y Competencias Básicas, se aplica en el contexto no rural y tiene por objeto valorar los niveles de conocimientos de la disciplina, habilidades, destrezas y aptitudes que demuestren los aspirantes del concurso público de méritos y está orientada a la aplicación de los saberes adquiridos para ejercer debidamente el cargo de docente o directivo docente, según sea el caso.

Por su parte, la Prueba de Conocimientos Específicos y Pedagógicos, en el contexto rural, tiene por objeto valorar los niveles de conocimientos, habilidades, destrezas y actitudes que demuestren los aspirantes, estará orientada a la aplicación de los saberes adquiridos para ejercer debidamente el cargo de directivo docente o docente, de acuerdo a lo contemplado en el artículo 2.4.1.7.2.10 del Decreto 1075 de 2015.

La Prueba Psicotécnica se aplica a los aspirantes en el contexto rural y no rural y su objeto es valorar las actitudes, habilidades, motivaciones e intereses profesionales de los aspirantes en la realización directa de los procesos pedagógicos o de gestión institucional y frente a las funciones del cargo.

## ¿Quiénes Aplican las Pruebas Escritas?

Las pruebas están dirigidas a los aspirantes inscritos a los Procesos de Selección N.º 2150 a 2237 de 2021, 2316 y 2406 de 2022 para Directivos Docentes y Docentes en contextos rurales y no rurales del país. Para efectos de la presentación de las pruebas escritas, los empleos convocados a concurso serán agrupados por denominación de cargo y contexto, resultando en agrupaciones de Docente rural, Directivo rural, Docente no rural y Directivo no rural.

## ¿Cuál es el Carácter y Ponderación de las Pruebas Escritas?

Las Pruebas de Conocimientos Específicos y Pedagógicos (Contexto Rural) y Aptitudes y Competencias Básicas (Contexto No Rural) de las pruebas escritas tienen carácter eliminatorio; para continuar en el proceso, el aspirante debe obtener al menos la calificación mínima aprobatoria de conformidad a los Acuerdos del Proceso de Selección. El aspirante que NO obtenga el mínimo establecido no continuará en el proceso.

Por otro lado, la Prueba Psicotécnica tiene un carácter clasificatorio, se aplicará el mismo día, en la misma sesión y su calificación será publicada junto a la calificación de la prueba de Conocimientos Específicos y Pedagógicos o de Aptitudes y Competencias Básicas, según sea el contexto rural o no rural.

**Tabla 2**

Carácter, calificación mínima aprobatoria y ponderación de las pruebas escritas zonas no rurales

Tipo de Prueba	Carácter de la Prueba	Calificación mínima aprobatoria sobre 100	% Peso Dentro del Puntaje Total	
			Directivo Docente	Docente
Aptitudes y Competencias Básicas	Eliminatoria	60.00 para Docentes	55%	65%
		70.00 para Directivos Docentes		
Psicotécnica	Clasificatoria	N/A	15%	10%
Valoración de Antecedentes	Clasificatoria	N/A	25%	20%
Entrevista	Clasificatoria	N/A	5%	5%

Fuente: Acuerdos de convocatoria

**Tabla 3**

Carácter, calificación mínima aprobatoria y ponderación de las pruebas escritas zonas rurales

Tipo de Prueba	Carácter de la Prueba	Calificación mínima aprobatoria sobre 100	% Peso Dentro del Puntaje Total	
			Directivo Docente	Docente
Prueba de Conocimientos Específicos y Pedagógicos	Eliminatoria y Clasificatoria	60.00 para Docentes	55%	70%
		70.00 para Directivos Docentes		
Psicotécnica	Clasificatoria	N/A	15%	10%
Valoración de Antecedentes	Clasificatoria	N/A	30%	20%

Fuente: Decreto 574 de 2022: "Por el cual se adiciona de manera transitoria el Capítulo 7 al Título 1, Parte 4, Libro 2, del Decreto 1075 de 2015 -Único Reglamentario del Sector Educación- y se reglamenta el concurso de méritos para el ingreso al sistema especial de carrera docente en zonas rurales"

De conformidad con los Procesos de Selección N.º 2150 a 2237 de 2021, 2316 y 2406 de 2022 para Directivos Docentes y Docentes, el carácter y la ponderación de las pruebas escritas presentados en la tabla anterior se pueden encontrar en los acuerdos del Proceso de Selección de cada entidad, publicados en el siguiente link: <https://historico.cnsc.gov.co/index.php/2150-a-2237-de-2021-directivos-docentes-y-docentes-normatividad>.

### ¿Cuál es el Formato y los Tipos de las Preguntas de las Pruebas?

Las pruebas escritas están fundamentadas en el modelo de evaluación de competencias laborales de los procesos de la CNSC y el formato de Pruebas de Juicio Situacional (PJS), el cual se entiende como un método para el diseño de pruebas o para la evaluación de competencias y rasgos psicológicos en el que se presentan al aspirante unas situaciones hipotéticas, diseñadas para simular condiciones de contexto laboral bajo el fundamento de que se pueden realizar procesos de predicción de la conducta a partir de la relación entre la comprensión de la tarea, la memoria y la experiencia, el juicio y la respuesta, que dan cuenta de la secuencia cognitiva para completar el ítem en una prueba (Weekley & Ployhart, 2006). Por lo anterior, el aspirante encontrará una serie de ítems que parten de situaciones cotidianas que reflejan situaciones cercanas a los retos que podría enfrentarse en el empleo al que se presenta.

Las preguntas o ítems por emplear en las pruebas escritas son de selección múltiple con única respuesta, las cuales constan de un caso, un enunciado y tres opciones de respuesta, de las cuales una sola de las opciones responde correctamente el enunciado. De cada caso se derivan entre tres (3) y cinco (5) enunciados para evaluar diferentes aspectos que se relacionan con las competencias.

En las siguientes páginas, se presentan ejemplos de ítems diseñados con el formato PJS para las pruebas de Conocimientos Específicos y Pedagógicos para el contexto Rural y la prueba de Aptitudes y Competencias Básicas para el contexto No Rural y la prueba Psicotécnica para ambos contextos.

**Contexto No Rural**  
**Prueba de Aptitudes y Competencias Básicas**  
**Ejemplo 1**

<b>Nombre del indicador</b>		Razonamiento matemático
<b>Denominación</b>		Docente
<b>Contexto</b>		No Rural
<b>Caso</b>		
<p>Los estudiantes que integran el Proyecto Ambiental Escolar (PRAE) de la institución educativa buscan la ayuda del docente para organizar la entrega de los residuos sólidos recolectados a una entidad externa. De los 60 kilogramos de material recogido el 60% es plástico, mientras que el restante es papel y vidrio; la entidad solicita que en la primera carga se entreguen máximo <math>\frac{3}{4}</math> de los residuos plásticos. Lo anterior, teniendo en cuenta los conocimientos y competencias de razonamiento cuantitativo propuestos por el Ministerio de Educación Nacional.</p>		
<b>Enunciado</b>		
<p>Frente al requerimiento de la entidad externa para la recolección del material, el docente debe</p>		
<b>Alternativa</b>	<b>Contenido alternativa</b>	<b>Justificación</b>
<b>A</b>	<p>proponer a los estudiantes que alisten 27 kilogramos de plástico.</p>	<p>Es correcta porque el 60% del total de material recogido es plástico y este equivale a <math>60 \cdot 60 / 100 = 36</math> kilogramos, entonces el docente debe proponer a los estudiantes que alisten las <math>\frac{3}{4}</math> partes de dicho valor, que son <math>3 \cdot 36 / 4 = 27</math> kilogramos para entregar a la entidad externa. Lo anterior supone el uso de elementos de las matemáticas, sean estos conocimientos o competencias, que permiten tomar parte activa e informada en diferentes contextos, según ICFES (2015).</p>



<p><b>B</b></p>	<p>sugerir a los estudiantes que dispongan 36 kilogramos de plástico.</p>	<p>Es incorrecta porque el docente, al sugerir a los estudiantes que dispongan de 36 kilogramos como los <math>\frac{3}{4}</math> del plástico disponible para entregar a la entidad externa, asume que hay <math>36 \cdot 1 / (\frac{3}{4}) = 48</math> kilogramos de este en los 60 kilogramos de residuos sólidos recolectados. Lo correcto es afirmar que el porcentaje de plástico corresponde a <math>60 \cdot 60 / 100 = 36</math> kilogramos del total de material y las <math>\frac{3}{4}</math> partes de dicho valor son <math>3 \cdot 36 / 4 = 27</math> kilogramos. Lo anterior supone el uso de elementos de las matemáticas, sean estos conocimientos o competencias, que permiten tomar parte activa e informada en diferentes contextos, según ICFES (2015).</p>
<p><b>C</b></p>	<p>indicar a los estudiantes que preparen 45 kilogramos de plástico.</p>	<p>Es incorrecta porque el docente, al indicar a los estudiantes que preparen 45 kilogramos como los <math>\frac{3}{4}</math> del plástico disponible para entregar a la entidad externa, asume que hay <math>45 \cdot 1 / (\frac{3}{4}) = 90</math> kilogramos de este en los 60 kilogramos de residuos sólidos recolectados. Lo correcto es afirmar que el porcentaje de plástico corresponde a <math>60 \cdot 60 / 100 = 36</math> kilogramos del total de material y las <math>\frac{3}{4}</math> partes de dicho valor son <math>3 \cdot 36 / 4 = 27</math> kilogramos. Lo anterior supone el uso de elementos de las matemáticas, sean estos conocimientos o competencias, que permiten tomar parte activa e informada en diferentes contextos, según ICFES (2015).</p>
<p><b>Bibliografía del enunciado</b></p>		
<p>ICFES. (2015). Módulo de Razonamiento Cuantitativo Saber 11. °   Saber Pro.</p>		

### Prueba Psicotécnica

Evalúa las competencias comportamentales que se incluyen en la GUÍA METODOLÓGICA Evaluación Anual de Desempeño Laboral, Docentes y Directivos Docentes del Estatuto de Profesionalización Docente Decreto Ley 1278 de 2002.

#### Ejemplo 2

<b>Nombre del indicador</b>		Compromiso social e institucional
<b>Denominación</b>		Directivo
<b>Contexto</b>		No rural
<b>Caso</b>		
La enfermedad COVID-19 provocó diversos cambios en todas las acciones humanas, tal es el caso que, en el cargo directivo docente en el que usted se desempeña, el impacto de la pandemia se vio reflejado en su gestión pedagógica y administrativa, ha tenido que adaptar estrategias y mecanismos para la atención de toda la comunidad, con el fin de dar continuidad al proceso de aprendizaje.		
<b>Enunciado</b>		
Para dar cumplimiento y continuación al proceso educativo mediante el uso de tecnológicas de la información y comunicación (TIC), usted opta por		
<b>Alternativa</b>	<b>Contenido alternativa</b>	<b>Justificación</b>
<b>A</b>	convocar al consejo directivo para definir lineamientos pedagógicos para la planeación de clases virtuales.	Es incorrecta porque asume una actitud limitante, colocando barreras para tomar una decisión ante una situación o evento que se debe asumir en beneficio de toda la comunidad educativa; acudiendo a un estamento que no actúa en la planeación y desarrollo del proceso de enseñanza aprendizaje debido a que es una actividad o acción propia del directivo, haciendo referencia a una conducta rígida y autoritaria y al incumplimiento de su compromiso social e institucional.

		<p>Por lo anterior, no se evidencia el cumplimiento de la definición de la competencia “Compromiso social e institucional”, descrita como: “Habilidad para asumir responsabilidades con ética y profesionalismo, dentro y fuera del establecimiento, anteponiendo los intereses institucionales a los personales e identificándose con los valores, principios y políticas institucionales”.</p> <p>Así como tampoco el cumplimiento de la conducta asociada con dicha competencia, la cual se describe como “muestra respeto hacia los estudiantes, el equipo docente, los directivos, el personal administrativo; demuestra honestidad e integridad en su ejercicio profesional; reflexiona sistemáticamente sobre su responsabilidad social como educador; responde con oportunidad, eficiencia y calidad a las tareas que se le asignan”. Lo anterior, según la Guía 31 Ley 1278 de 2002.</p>
<p><b>B</b></p>	<p>solicitar autorización de los padres para desarrollar nuevos espacios y estrategias de aprendizaje a distancia.</p>	<p>Es incorrecta porque asume una actitud poco asertiva, convocando a los padres para tomar una decisión, siendo estos un estamento que no participa en la planeación de clases, pues esto solo corresponde al directivo y equipo docente, ya que tienen la responsabilidad de asumir el proceso, a pesar de la situación, por medio de estrategias y herramientas que faciliten el proceso de enseñanza-aprendizaje, haciendo referencia a una conducta poco pertinente,</p>



		<p>inoportuna, rígida, limitante y al incumplimiento de su compromiso social e institucional. Por lo anterior, no se evidencia el cumplimiento de la definición de la competencia “Compromiso social e institucional”, descrita como: “Habilidad para asumir responsabilidades con ética y profesionalismo, dentro y fuera del establecimiento, anteponiendo los intereses institucionales a los personales e identificándose con los valores, principios y políticas institucionales”.</p> <p>Así como tampoco el cumplimiento a la conducta asociada con dicha competencia, la cual se describe como “muestra respeto hacia los estudiantes, el equipo docente, los directivos, el personal administrativo; demuestra honestidad e integridad en su ejercicio profesional; reflexiona sistemáticamente sobre su responsabilidad social como educador; responde con oportunidad, eficiencia y calidad a las tareas que se le asignan”. Lo anterior, según Guía 31 Ley 1278 de 2002.</p>
<p><b>C</b></p>	<p>adecuar la práctica pedagógica usando herramientas digitales para el desarrollo de contenidos curriculares.</p>	<p>Es correcta porque asume una postura ética, oportuna y pertinente para atender situaciones que generan beneficios a la comunidad educativa, atendiendo en la inmediatez los escenarios que se presentan en el contexto educativo, regional o nacional; siendo empático con todos los integrantes del proceso de enseñanza-aprendizaje y buscando una solución adecuada que genera apoyo para el desarrollo</p>

		<p>de actividades estratégicas para alcanzar metas institucionales.</p> <p>Por lo anterior, se evidencia el cumplimiento de la definición de la competencia “Compromiso social e institucional”, descrita como: “Habilidad para asumir responsabilidades con ética y profesionalismo, dentro y fuera del establecimiento, anteponiendo los intereses institucionales a los personales e identificándose con los valores, principios y políticas institucionales”.</p> <p>Así como también el cumplimiento a la conducta asociada a dicha competencia, la cual se describe como: “responde con oportunidad, eficiencia y calidad a las tareas que se le asignan muestra respeto hacia los estudiantes, el equipo docente, los directivos, el personal administrativo y la comunidad; muestra respeto hacia los estudiantes, el equipo docente, los directivos, el personal administrativo y la comunidad; demuestra honestidad e integridad en su ejercicio profesional, responde con oportunidad, eficiencia y calidad a las tareas que se le asignan; reflexiona sistemáticamente sobre su responsabilidad social como educador”. Lo anterior, según Guía 31 Ley 1278 de 2002.</p>
<b>Bibliografía del enunciado</b>		
Guía 31 Decreto Ley 1278 de 2002. Ley 715 de 2001, Ley 115 de 1994.		

### Ejemplo 3

<b>Nombre del indicador</b>		Iniciativa
<b>Denominación</b>		Docente
<b>Contexto</b>		No rural
<b>Caso</b>		
<p>Usted fue designado para desarrollar un proyecto de aula que genere alto impacto en la comunidad académica y en la región en la que labora. Luego de realizar un pequeño estudio y consultar diversas fuentes, determina que lo más útil es abordar el núcleo problémico de salud comunitaria, con el objetivo de que los estudiantes ejecuten acciones de prevención de la enfermedad y promoción de la salud. Al iniciar el proceso se encuentra con que el director del plantel sugiere emplear unas cartillas emitidas por el Ministerio de Educación hace una década, con el propósito de facilitar la apropiación de conceptos por parte de los estudiantes, darle adecuado uso al material en el que el estado invirtió recursos y emplear el tiempo de la mejor forma, pues cuenta solo con 20 días hábiles para socializar los resultados del proyecto.</p>		
<b>Enunciado</b>		
En relación con el uso del material publicado por el MEN hace una década, usted decide		
<b>Alternativa</b>	<b>Contenido alternativa</b>	<b>Justificación</b>
<b>A</b>	proponer una actividad en la que se realice un análisis comparativo entre dicho material y las necesidades de información actuales para generar una nueva cartilla con contenido vigente.	Es correcta porque con esta acción el aspirante demuestra su capacidad para gestionar alternativas de solución ante circunstancias propias de su entorno laboral, haciendo uso de su capacidad para tomar el control desde su rol y autoridad, imprimiendo en su labor recursividad y flexibilidad que son modelo para sus estudiantes. Por lo anterior, se evidencia el cumplimiento de la competencia “Iniciativa”, definida como: “Anticiparse a los problemas proponiendo alternativas de solución. Habilidad para trabajar proactivamente y con autonomía frente a las responsabilidades, así como de proponer y



		<p>emprender alternativas de soluciones novedosas en diferentes situaciones de la institución”. Esta competencia se manifiesta cuando el docente o directivo docente “realiza acciones que le facilitan el aprendizaje permanente y la actualización en su disciplina y en otras áreas del conocimiento; actúa con autonomía sin necesidad de supervisión y hace su trabajo con entusiasmo; demuestra recursividad y flexibilidad y se adapta con rapidez a diferentes contextos; anticipa situaciones futuras, identifica tendencias innovadoras y es abierto a nuevas ideas; propone y desarrolla ideas novedosas, investigaciones, experiencias o proyectos, para influir positivamente en la institución y la comunidad”, registradas en el manual de competencias.</p>
<p><b>B</b></p>	<p>emplear el material con toda la población y generar sesiones de formación con los jóvenes para aclarar las dudas frente al contenido, empleando medios tecnológicos que faciliten el aprendizaje.</p>	<p>Es incorrecta porque con este curso de acción el aspirante no logra efectividad en la labor encomendada, pues el impacto de la estrategia de mediación pedagógica es contrario al tiempo asignado y al objetivo de emplear contenido pertinente e innovador. Adicional a ello, no se identifica capacidad para anticipar dificultades y dar soluciones pertinentes partiendo de la creatividad y la aplicación actualizada de conocimientos.</p> <p>Por lo anterior, no se evidencia el cumplimiento de la competencia “Iniciativa”, definida como: “Anticiparse a los problemas proponiendo alternativas de solución. Habilidad para trabajar</p>

		<p>proactivamente y con autonomía frente a las responsabilidades, así como de proponer y emprender alternativas de soluciones novedosas en diferentes situaciones de la institución”. Esta competencia se manifiesta cuando el docente o directivo docente: “realiza acciones que le facilitan el aprendizaje permanente y la actualización en su disciplina y en otras áreas del conocimiento; actúa con autonomía sin necesidad de supervisión y hace su trabajo con entusiasmo; demuestra recursividad y flexibilidad y se adapta con rapidez a diferentes contextos; anticipa situaciones futuras, identifica tendencias innovadoras y es abierto a nuevas ideas; propone y desarrolla ideas novedosas, investigaciones, experiencias o proyectos, para influir positivamente en la institución y la comunidad”, registradas en el manual de competencias.</p>
<p><b>C</b></p>	<p>abstenerse de emplear material desactualizado y dedicarse a diseñar uno que responda a las necesidades de sus estudiantes y la comunidad para garantizar el cumplimiento del objetivo.</p>	<p>Es incorrecta porque con esta elección el aspirante no responde con capacidad para iniciar una acción que permita responder efectivamente al objetivo planteado. Abstenerse de emplear el material desactualizado y dedicar tiempo a diseñar otro implica un manejo poco eficiente del tiempo, una oportunidad perdida para promover una acción pedagógica con los estudiantes y, por lo tanto, demuestra poca recursividad y flexibilidad.</p> <p>Por lo anterior, no se evidencia el cumplimiento de la competencia “Iniciativa”, definida como:</p>



		<p>“Anticiparse a los problemas proponiendo alternativas de solución. Habilidad para trabajar proactivamente y con autonomía frente a las responsabilidades, así como de proponer y emprender alternativas de soluciones novedosas en diferentes situaciones de la institución”. Esta competencia se manifiesta cuando el docente o directivo docente: “realiza acciones que le facilitan el aprendizaje permanente y la actualización en su disciplina y en otras áreas del conocimiento; actúa con autonomía sin necesidad de supervisión y hace su trabajo con entusiasmo; demuestra recursividad y flexibilidad y se adapta con rapidez a diferentes contextos; anticipa situaciones futuras, identifica tendencias innovadoras y es abierto a nuevas ideas; propone y desarrolla ideas novedosas, investigaciones, experiencias o proyectos, para influir positivamente en la institución y la comunidad”, registradas en el manual de competencias.</p>
<b>Bibliografía del enunciado</b>		
Guía 31, Decreto Ley 1278 de 2002.		

**Contexto Rural**  
**Prueba de Conocimientos Específicos y Pedagógicos**  
**Ejemplo 4**

<b>Nombre del indicador</b>	Lectura crítica	
<b>Denominación</b>	Docente	
<b>Contexto</b>	Rural	
<b>Caso</b>		
<p>El docente de una institución rural tiene encargado revisar un informe con base en los niveles de comprensión lectora. El informe trata sobre el propósito de las políticas educativas que se resumen: “El Ministerio de Educación Nacional pretende garantizar condiciones que posibiliten el desarrollo integral del estudiante no solo a través del servicio educativo, sino promoviendo la coordinación con los demás sectores responsables de la garantía de sus derechos. Asimismo, la política educativa rural está enfocada en brindar cobertura, acceso y educación de calidad que fortalezca la participación, estimule el conocimiento y disminuya las tasas de deserción y reprobación”. Por otro lado, en el centro educativo se evidencian problemáticas, tales como infraestructura, geografía de difícil acceso, falta de recursos económicos y educativos, población dispersa, conflicto armado y violencia.</p>		
<b>Enunciado</b>		
Al hacer una lectura crítica del informe y de la realidad de su institución, el docente		
<b>Alternativa</b>	<b>Contenido alternativa</b>	<b>Justificación</b>
<b>A</b>	establece una relación de contraste porque no hay coherencia entre el discurso de las políticas educativas y la realidad de la institución.	Es correcta porque el docente evidencia la competencia de lectura crítica cuando establece relación entre dos enunciados del texto. Luego, toma distancia de estos elementos locales y asume una posición crítica, expresando su punto de vista al respecto. Lo anterior se evidencia en el Marco de Referencia Saber 11 (2021, pp. 40-41).
<b>B</b>	evidencia una relación de complementariedad porque las políticas	Es incorrecta porque el docente solo hace lectura literal, pues debe comprender las características de dos componentes locales explícitos en el texto

	educativas son acordes con la realidad y suplen las necesidades de la institución.	(políticas educativas y realidad de la institución).  Lo anterior se evidencia en el Marco de Referencia Saber 11 (2021, pp. 40-41).
<b>C</b>	infiere una relación de causa-efecto porque las políticas educativas guían y aportan a la construcción de la calidad de la institución.	Es incorrecta porque el docente no hace lectura crítica, solo comprende las características de dos componentes locales explícitos en el texto (lectura literal) para dar cuenta de que las políticas educativas no han surtido efecto en la institución educativa. Lo anterior se evidencia en el Marco de referencia Saber 11, (2021, pp. 40-41).
<b>Bibliografía del enunciado</b>		
ICFES (2021). Prueba de Lectura Crítica Saber 11. Marco de referencia para la evaluación ICFES. Recuperado de: <a href="https://www2.icfes.gov.co/documents/39286/1253831/MR+Lectura+Cri%CC%81tica+Saber+11.%C2%B0+2021.pdf/a2e47376-5a8a-17ca-a082-37d40b1178c2?version=1.0&amp;t=1654133589190">https://www2.icfes.gov.co/documents/39286/1253831/MR+Lectura+Cri%CC%81tica+Saber+11.%C2%B0+2021.pdf/a2e47376-5a8a-17ca-a082-37d40b1178c2?version=1.0&amp;t=1654133589190</a>		



### Prueba Psicotécnica

Evalúa las competencias comportamentales que se incluyen en la GUÍA METODOLÓGICA Evaluación Anual de Desempeño Laboral, Docentes y Directivos Docentes del Estatuto de Profesionalización Docente Decreto Ley 1278 de 2002.

#### Ejemplo 5

<b>Nombre del indicador</b>		Comunicación y relaciones interpersonales
<b>Denominación</b>		Directivo
<b>Contexto</b>		Rural
<b>Caso</b>		
<p>En el cargo directivo docente en el que usted se desempeña tiene como responsabilidad mediar, respetar y concertar intereses, a pesar de que existan diferencias y diversas experiencias de vida. Así es que, al iniciar el año escolar, dos padres de familia que son líderes políticos de la comunidad le ofrecen una donación de material didáctico y ayudas audiovisuales para la institución como parte de los aportes que hacen los partidos políticos a los que pertenece cada uno, pero solicitan la entrega formal en un acto protocolario ante la colectividad educativa.</p>		
<b>Enunciado</b>		
Ante la propuesta presentada por los padres de familia mencionados, usted prefiere		
<b>Alternativa</b>	<b>Contenido alternativa</b>	<b>Justificación</b>
<b>A</b>	comunicar de manera precisa que en la institución NO se pueden realizar tales eventos.	Es incorrecta porque la actitud tomada ante la situación es controversial, poco asertiva y empática con los padres de familia, pues, a pesar de existir un interés político, tienen derecho a hacer una propuesta y ser escuchada, lo que puede generar desconfianza con su gestión y baja responsabilidad con sus funciones, haciendo referencia a una conducta irrespetuosa, autoritaria, conflictiva y evasiva. Por lo anterior, no se evidencia el cumplimiento de la definición de la competencia “Comunicación y relaciones interpersonales”,

		<p>descrita como: “Habilidad para intercambiar con efectividad y empatía conceptos, criterios e ideas, a través de diferentes estrategias y recursos, según las características del contexto y los participantes del proceso comunicativo, favoreciendo las relaciones interpersonales cordiales, asertivas y basadas en la confianza”.</p> <p>Esta competencia se manifiesta cuando el docente o directivo docente: “combina adecuadamente los recursos expresivos del lenguaje oral, escrito y gráfico, con ayuda de las tecnologías de información y comunicación; expresa argumentos de forma clara y respetuosa utilizando el lenguaje verbal y no verbal; escucha con atención y comprende puntos de vista de los demás, demostrando tolerancia frente a diferentes opiniones; realiza preguntas claras, concretas y que permiten aclarar una idea o situación; maneja y expresa adecuadamente sus emociones e identifica y comprende las de otros; demuestra habilidades sociales en interacciones profesionales y sociales”. Lo anterior, según Guía 31, Decreto Ley 1278 de 2002.</p>
<p><b>B</b></p>	<p>comprometer a los docentes para escuchar las ideas políticas de los padres de familia.</p>	<p>Es incorrecta porque asume una actitud evasiva e irresponsable, al influir a sus docentes para complacer una solicitud pasando por encima de los intereses institucionales, las normas establecidas para estas situaciones y el cumplimiento de sus funciones, además, hace referencia a una conducta irrespetuosa, autoritaria y conflictiva.</p>

		<p>Por lo anterior, no se evidencia el cumplimiento de la definición de la competencia “Comunicación y relaciones interpersonales”, descrita como: “Habilidad para intercambiar con efectividad y empatía conceptos, criterios e ideas, a través de diferentes estrategias y recursos, según las características del contexto y los participantes del proceso comunicativo, favoreciendo las relaciones interpersonales cordiales, asertivas y basadas en la confianza”.</p> <p>Esta competencia se manifiesta cuando el docente o directivo docente: “combina adecuadamente los recursos expresivos del lenguaje oral, escrito y gráfico, con ayuda de las tecnologías de información y comunicación; expresa argumentos de forma clara y respetuosa utilizando el lenguaje verbal y no verbal; escucha con atención y comprende puntos de vista de los demás, demostrando tolerancia frente a diferentes opiniones; realiza preguntas claras, concretas y que permiten aclarar una idea o situación; maneja y expresa adecuadamente sus emociones e identifica y comprende las de otros; demuestra habilidades sociales en interacciones profesionales y sociales”. Lo anterior, según Guía 31, Decreto Ley 1278 de 2002.</p>
<p><b>C</b></p>	<p>dialogar con los líderes para generar aclaraciones en la intención de la solicitud.</p>	<p>Es correcta porque utiliza un mecanismo asertivo para el acercamiento con los padres de familia, además, crea un clima positivo de entendimiento por medio de la escucha y mediación como estrategias de comunicación efectiva para lograr</p>



	<p>acuerdos para un interés en común; muestra una actitud honesta, responsable, diligente, de disposición atención, acogedora, y de compromiso social e institucional que se está evaluando.</p> <p>Por lo anterior, se evidencia el cumplimiento de la definición de la competencia “Comunicación y relaciones interpersonales”, descrita como: “Habilidad para intercambiar con efectividad y empatía conceptos, criterios e ideas, a través de diferentes estrategias y recursos, según las características del contexto y los participantes del proceso comunicativo, favoreciendo las relaciones interpersonales cordiales, asertivas y basadas en la confianza. Esta competencia se manifiesta cuando el docente o directivo docente: “combina adecuadamente los recursos expresivos del lenguaje oral, escrito y gráfico, con ayuda de las tecnologías de información y comunicación; expresa argumentos de forma clara y respetuosa utilizando el lenguaje verbal y no verbal; escucha con atención y comprende puntos de vista de los demás, demostrando tolerancia frente a diferentes opiniones; realiza preguntas claras, concretas y que permiten aclarar una idea o situación; maneja y expresa adecuadamente sus emociones e identifica y comprende las de otros; demuestra habilidades sociales en interacciones profesionales y sociales”. Lo anterior, según Guía 31, Decreto Ley 1278 de 2002.</p>
--	---

**Bibliografía del enunciado**

Guía 31, Decreto Ley 1278 de 2002.  
 Ley 715 de 2001, Ley 115 de 1994.

**Ejemplo 6**

<b>Nombre del indicador</b>	Iniciativa	
<b>Denominación</b>	Docente	
<b>Contexto</b>	Rural	
<b>Caso</b>		
<p>Usted como docente propone la realización de un concurso de murales ecológicos y la siembra de 50 plantas en las instalaciones del centro educativo, como acciones del Proyecto Ambiental Escolar (PRAE), en el marco de la celebración del Día de la Tierra. Para esta actividad, ha conformado un grupo ecológico escolar y debe contar con la participación de la comunidad educativa en pleno; para lo anterior, debe tomar como referencia la reglamentación en torno a competencias docentes y referentes normativos asociados con los proyectos pedagógicos transversales.</p>		
<b>Enunciado</b>		
<p>Con el fin de motivar la participación de los padres de familia, en concordancia con los objetivos del proyecto, usted decide</p>		
<b>Alternativa</b>	<b>Contenido alternativa</b>	<b>Justificación</b>
A	<p>delegar al grupo ecológico la responsabilidad de idear un proyecto con muestras culturales, promoviendo así su asistencia.</p>	<p>Es incorrecta porque el delegar a otro acciones que le competen hace referencia a que el docente NO apropió la competencia de iniciativa. de acuerdo a como está definida en la Guía Metodológica de Evaluación Anual de Desempeño Laboral Docentes y Directivos Docentes de 2008, ya que el docente no muestra la “capacidad para trabajar proactivamente y con autonomía frente a las responsabilidades, así como de proponer y emprender alternativas de</p>



		<p>soluciones novedosas en diferentes situaciones de la institución” (p. 10, glosario de competencias). Por otro lado, es incorrecta porque no es función del grupo ecológico escolar la realización de actividades de tipo cultural, esto, de acuerdo con el Decreto 1743 de 1994, que en el artículo 7 refiere como funciones de este grupo “la resolución de problemas ambientales específicos o (...) participar en actividades comunitarias de educación ecológica o ambiental”.</p>
<p>B</p>	<p>incluir al gobierno escolar para crear una estrategia que reconozca la responsabilidad compartida de estos en el proyecto.</p>	<p>Es correcta porque en esta alternativa el docente da muestras de la apropiación de la competencia de iniciativa, ya que, al incluir a otros estamentos de la entidad educativa para crear una propuesta que reconozca las condiciones del contexto, el docente hace uso de la “capacidad para trabajar proactivamente y con autonomía frente a las responsabilidades, así como de proponer y emprender alternativas de soluciones novedosas en diferentes situaciones de la institución”, que corresponde a la definición de esta competencia en la Guía Metodológica de Evaluación Anual de Desempeño Laboral Docentes y Directivos Docentes de 2008 (página 10 del glosario de competencias). Adicionalmente, el artículo 3.º del Decreto 1743 corrobora que esta alternativa es acertada, ya que “los estudiantes, los padres de familia, los docentes y la comunidad educativa, en general, tienen una responsabilidad compartida en el</p>

		<p>diseño y desarrollo del Proyecto Ambiental Escolar. Esta responsabilidad se ejercerá a través de los distintos órganos del gobierno escolar”.</p>
<p><b>C</b></p>	<p>solicitar a los representantes de cada área que ellos los convoquen, puesto que se trata de un proyecto transversal.</p>	<p>Es incorrecta porque el delegar a otro acciones que le competen hace referencia a que el docente NO apropió la competencia de iniciativa. de acuerdo a como está definida en la Guía Metodológica de Evaluación Anual de Desempeño Laboral Docentes y Directivos Docentes de 2008, ya que el docente no muestra la “capacidad para trabajar proactivamente y con autonomía frente a las responsabilidades” (p. 10, glosario de competencias). Así mismo, esta acción no contempla que el docente realice un ejercicio para proponer ideas novedosas que motiven la asistencia de los padres, ni da muestras de recursividad y flexibilidad, elementos también contemplados en esta misma guía como indicadores de la adquisición de esta competencia.</p>
<p><b>Bibliografía del enunciado</b></p>		
<p>Ministerio de Educación Nacional. (2008). Guía metodológica. Evaluación Anual de Desempeño Laboral Docentes y Directivos Docentes.</p> <p>Ministerio de Educación Nacional. Decreto 1743 de 1994. Por el cual se instituye el Proyecto de Educación Ambiental para todos los niveles de educación formal, y se fijan criterios para promoción de la educación ambiental no formal e informal y se establecen los mecanismos de coordinación entre el Ministerio de Educación Nacional y el Ministerio del Medio Ambiente.</p>		



## ¿Cómo es la Hoja de Respuestas de las Pruebas Escritas?

Al aspirante se le entregará una hoja de respuestas y un cuadernillo que contiene la prueba de Conocimientos Específicos y Pedagógicos para el contexto rural, la prueba de Aptitudes y Competencias Básicas para el contexto no rural y la Prueba Psicotécnica para ambos contextos, con sus respectivas instrucciones y portadillas.

En la primera página de la hoja de respuestas encontrará el apartado para responder cada uno de los ítems por tipo de prueba, seguido del espacio para diligenciar sus nombres y apellidos, firma y documento de identidad; la segunda página contiene las instrucciones sobre su diligenciamiento.

Las hojas de respuestas serán procesadas mediante lectura óptica; por lo tanto, el aspirante no debe mancharlas, arrugarlas o doblarlas.

Los ítems **deben ser contestados únicamente en la hoja de respuestas**, ya que cada uno está debidamente enumerado, por tipo de prueba, tanto en el cuadernillo como en la hoja de respuestas. De ninguna manera serán procesadas las respuestas dadas por el aspirante en otros medios diferentes a la hoja de respuestas.

El aspirante debe verificar que tanto la hoja de respuestas, como el cuadernillo correspondan a sus datos de identificación, los cuales se evidencian en la siguiente figura. De no ser así, deberá informarlo inmediatamente al jefe de salón.

**Figura 1**

### Apartado de nombres en hoja de respuestas

APELLIDOS Y NOMBRES	No. REGISTRO	No. CÉDULA	No. CUADERNILLO	No. FORMA

Adicionalmente, al momento de diligenciar la hoja de respuestas:

- Firme la hoja de respuestas sin salirse del recuadro.
- Maque sus respuestas únicamente con lápiz de mina negra número 2, llenando completamente el círculo que corresponde a su escogencia.
- Evite marcar más de una respuesta por ítem, pues le será anulada.
- Si desea cambiar alguna respuesta, bórrela total y limpiamente (con borrador de nata).
- Verifique que el número de la respuesta coincida con el número del ítem.
- Tenga en cuenta que la marca que no llene completamente el círculo no será procesada por la máquina lectora, como se ilustra a continuación.

Vigilada Mineducación



**Figura 2**

Ejemplo de diligenciamiento de respuestas

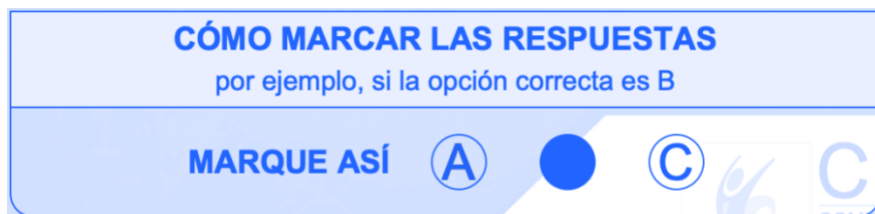

### ¿Cuáles Son los Ejes Temáticos que se Evalúan?

A partir del análisis de cada empleo, sus funciones, su entorno y de las competencias definidas para cada denominación de empleo, la Universidad Libre, identificó los ejes temáticos y sus respectivos contenidos.

El aspirante podrá consultar los ejes temáticos en el siguiente enlace, digitando su número de documento de identidad:

<https://sidca.unilibre.edu.co/ejespruebasdocentesmayoritaria>

### ¿Cómo se Calificarán las Pruebas?

La Prueba de Conocimientos Específicos y Pedagógicos para el contexto Rural, la Prueba de Aptitudes y Competencias Básicas para el Contexto No Rural y la Prueba Psicotécnica para ambos contextos, serán calificadas conforme a los parámetros establecidos en los Acuerdos del Proceso de Selección.

La calificación de estas pruebas se realizará por grupo de referencia y el resultado de cada una se notificará en una escala de cero (0.00) a cien (100.00) puntos con dos cifras decimales truncadas, por ejemplo, si la puntuación con cinco decimales es igual a 98,45989, al truncarla, para que solamente queden dos decimales, la calificación sería 98,45.

Para efectos de procesar las respuestas durante la calificación, se aplicarán procedimientos matemáticos y estadísticos utilizados en pruebas con características similares, como puntuación directa o puntuación directa ajustada. Los ítems que no cumplan con los parámetros psicométricos no se incluirán en la calificación.

Además, los resultados obtenidos por los concursantes en cada una de estas pruebas se ponderarán por el respectivo peso porcentual establecido en el Acuerdo de Convocatoria.

## ¿Qué Indicaciones y Aspectos se Deben Tener en Cuenta para la Aplicación de las Pruebas?

### Citación a Pruebas

La Universidad Libre y la CNSC realizarán la citación para la presentación de las pruebas escritas de los Procesos de Selección N.º 2150 a 2237 de 2021, 2316 y 2406 de 2022 para Directivos Docentes y Docentes, a los aspirantes inscritos a través del Sistema de Apoyo para la Igualdad, el Mérito y la Oportunidad (SIMO), donde se comunicará ciudad, fecha, hora, lugar y salón de presentación. Es de gran importancia que el día de la presentación de las pruebas el aspirante asista con tiempo suficiente al sitio indicado, con el fin de evitar algún inconveniente de última hora.

Se recomienda a los aspirantes visitar el sitio de presentación de las pruebas por lo menos con dos (2) días de anticipación, a fin de conocer las rutas y el acceso a este, evitando así posibles confusiones el día de la aplicación.

Adicionalmente, se recomienda consultar nuevamente la citación a través de SIMO el día anterior a la aplicación, debido a que se pueden generar actualizaciones.

### Ciudades de Aplicación de las Pruebas Escritas

La aplicación de las pruebas escritas se llevará a cabo en 54 ciudades y municipios, teniendo en cuenta la siguiente distribución por cantidad de OPEC:

**Tabla**

#### Ciudades y/o Municipios de aplicación

Departamento/ Municipio	Total No Rural	Total Rural	Gran Total
<b>Antioquia</b>	<b>29868</b>	<b>13183</b>	<b>43051</b>
Medellín	25775	8247	34022
Apartadó	1933	1683	3616
Rionegro	1878	1722	3600
Turbo	282	1531	1813
<b>Atlántico</b>	<b>17030</b>	<b>3312</b>	<b>20342</b>
Barranquilla	17030	3312	20342
<b>Bogotá D.C.</b>	<b>57128</b>	<b>7474</b>	<b>64602</b>
Bogotá D.C.	57128	7474	64602
<b>Bolívar</b>	<b>11448</b>	<b>4971</b>	<b>16419</b>
Cartagena De Indias	10195	1918	12113
Magangué	1253	3053	4306
<b>Boyacá</b>	<b>11807</b>	<b>5706</b>	<b>17513</b>

Departamento/ Municipio	Total No Rural	Total Rural	Gran Total
Tunja	7101	3568	10669
Duitama	2701	1306	4007
Sogamoso	2005	832	2837
<b>Caldas</b>	<b>5449</b>	<b>3312</b>	<b>8761</b>
Manizales	5449	3312	8761
<b>Caquetá</b>	<b>4075</b>	<b>1574</b>	<b>5649</b>
Florencia	4075	1574	5649
<b>Cauca</b>	<b>3954</b>	<b>6006</b>	<b>9960</b>
Popayán	3954	6006	9960
<b>Cesar</b>	<b>10718</b>	<b>3630</b>	<b>14348</b>
Valledupar	9222	2649	11871
Aguachica	1496	981	2477
<b>Córdoba</b>	<b>7232</b>	<b>15447</b>	<b>22679</b>
Montería	5582	11149	16731
Lorica	686	1863	2549
Sahagún	964	2435	3399
<b>Cundinamarca</b>	<b>9059</b>	<b>5398</b>	<b>14457</b>
Facatativá	3017	1354	4371
Gachetá	144	196	340
Girardot	2088	1338	3426
Guaduas	302	278	580
Zipaquirá	3508	2232	5740
<b>Chocó</b>	<b>2753</b>	<b>2838</b>	<b>5591</b>
Quibdó	2753	2838	5591
<b>Huila</b>	<b>4908</b>	<b>7241</b>	<b>12149</b>
Neiva	4192	4444	8636
Pitalito	716	2797	3513
<b>La Guajira</b>	<b>4176</b>	<b>997</b>	<b>5173</b>
Riohacha	4176	997	5173
<b>Magdalena</b>	<b>8110</b>	<b>3108</b>	<b>11218</b>
Santa Marta	8110	3108	11218
<b>Meta</b>	<b>6720</b>	<b>2019</b>	<b>8739</b>
Villavicencio	6720	2019	8739
<b>Nariño</b>	<b>6990</b>	<b>4778</b>	<b>11768</b>
Pasto	6135	3901	10036
Ipiales	855	877	1732
<b>Norte de Santander</b>	<b>10958</b>	<b>4188</b>	<b>15146</b>
Cúcuta	9297	2754	12051

Departamento/ Municipio	Total No Rural	Total Rural	Gran Total
Ocaña	1661	1434	3095
<b>Quindío</b>	<b>4084</b>	<b>1118</b>	<b>5202</b>
Armenia	4084	1118	5202
<b>Risaralda</b>	<b>5376</b>	<b>3075</b>	<b>8451</b>
Pereira	5376	3075	8451
<b>Santander</b>	<b>14134</b>	<b>6628</b>	<b>20762</b>
Bucaramanga	12235	5778	18013
Barrancabermeja	1899	850	2749
<b>Sucre</b>	<b>4450</b>	<b>6514</b>	<b>10964</b>
Sincelejo	4450	6514	10964
<b>Tolima</b>	<b>6980</b>	<b>5796</b>	<b>12776</b>
Ibagué	6980	5796	12776
<b>Valle del Cauca</b>	<b>17576</b>	<b>6647</b>	<b>24223</b>
Cali	12026	3343	15369
Buenaventura	938	349	1287
Guadalajara De Buga	2395	1534	3929
Cartago	1342	779	2121
Jamundí	875	642	1517
<b>Arauca</b>	<b>1919</b>	<b>783</b>	<b>2702</b>
Arauca	1919	783	2702
<b>Casanare</b>	<b>2727</b>	<b>1636</b>	<b>4363</b>
Yopal	2084	1165	3249
Paz De Ariporo	386	309	695
Villanueva	257	162	419
<b>Putumayo</b>	<b>2091</b>	<b>504</b>	<b>2595</b>
Mocoa	2091	504	2595
<b>Amazonas</b>	<b>298</b>	<b>20</b>	<b>318</b>
Leticia	298	20	318
<b>Guainía</b>	<b>178</b>	<b>70</b>	<b>248</b>
Inírida	178	70	248
<b>Guaviare</b>	<b>691</b>	<b>232</b>	<b>923</b>
San José Del Guaviare	691	232	923
<b>Vichada</b>	<b>91</b>	<b>58</b>	<b>149</b>
Puerto Carreño	91	58	149
<b>Total</b>	<b>272978</b>	<b>128263</b>	<b>401241</b>

**Fuente:** base de datos aspirantes inscritos Procesos de selección N.º 2150 a 2237, 2316 y 2406 de 2022 para Directivos Docentes y Docentes.

## Horario y Tiempo de Aplicación de las Pruebas

La jornada está programada en **una sola sesión el domingo 25 de septiembre de 2022**. Se abrirá la puerta principal del sitio de aplicación a las 7:15 a. m. y se dará inicio oficialmente a la prueba a las 8:00 a. m.

El aspirante dispondrá de cinco (5) horas para responder la prueba de Conocimientos Específicos y Pedagógicos para el contexto Rural, la Prueba de Aptitudes y Competencias Básicas para el Contexto No Rural y la prueba Psicotécnica para ambos contextos, es decir que la sesión terminará a la 1:00 p. m.

Así mismo, se cerrarán las puertas para el ingreso a las 8:30 a. m. por lo cual, en caso de que el aspirante tenga un retraso, dispondrá de treinta (30) minutos para presentarse en el respectivo salón, pero no contará con tiempo adicional, es decir, la prueba finalizará en el tiempo dispuesto para todos los aspirantes, de acuerdo con la duración total de la prueba, como se informó en el párrafo anterior.

**El aspirante deberá permanecer dentro del salón mínimo dos (2) horas y hasta que se realice la toma de huellas dactilares por parte del dactiloscopista y se firmen los formatos correspondientes; antes de ello, NO podrá retirarse del mismo.**

**NO** se hará excepción en los horarios establecidos para el desarrollo de las pruebas. Por lo tanto, se recomienda al aspirante contar con tiempo disponible para evitar eventualidades que le impidan desarrollar las pruebas de manera adecuada.

En caso de presentarse después de las 8:30 a. m. **bajo ninguna circunstancia** le será permitido el ingreso al sitio de aplicación y por lo tanto se considera al aspirante como **ausente**.

## Documentos Válidos para Identificación

Los **únicos** documentos válidos para presentar las pruebas escritas son:

- Cédula de ciudadanía amarilla con hologramas, cédula digital o el pasaporte original.



Figura 1

Documentos de identificación válidos



En caso de pérdida de la cédula de ciudadanía amarilla con hologramas, se permitirá el ingreso con la contraseña de la Registraduría Nacional del Estado Civil vigente, en cualquiera de los siguientes formatos:

- Formato blanco preimpreso, el cual reciben las personas cuando tramitan su cédula por primera vez.
- Formato de color verde que se diligencia para duplicado, rectificación o renovación.
- Formato que se tramita por internet a través de la página web de la Registraduría y tiene incorporado el código de verificación QR.

Figura 2

Contraseña válida para identificación



El documento debe estar vigente (vigencia de contraseña 6 meses). Si el aspirante no se identifica con alguno de los documentos válidos antes referidos, NO podrá acceder a las pruebas.

Se aclara que todos los documentos que no presenten huella, el dactiloscopista realizará la toma decadactilar al aspirante, en el formato correspondiente.

## Elementos Necesarios para Responder las Pruebas

Tajalápiz, borrador de nata o de miga de pan, las hojas de respuesta se deben diligenciar con lápiz Mirado N.º 2. (Figura 5).

**Figura 3**

Elementos para diligenciar las pruebas



## Instrucciones y Sugerencias para Presentar las Pruebas

Con el fin de minimizar los errores en la aplicación de las pruebas y facilitar su procedimiento, el aspirante debe:

- Llegar al menos con 45 minutos de anticipación al sitio indicado en la citación a la prueba.
- Esperar en la puerta del salón hasta que sea llamado por el jefe de salón y le indique la silla que le corresponde, mostrando el documento de identidad a la entrada.
- Atender las indicaciones que dará el jefe de salón responsable de administrar las pruebas antes de comenzar.
- Leer cuidadosamente las instrucciones de los cuadernillos antes de comenzar a responder.
- Leer cuidadosamente cada ítem antes de contestarlo.
- Verificar que el número del ítem que está respondiendo corresponde con el número en la hoja de respuestas.
- Hacer uso racional del tiempo establecido para las pruebas.
- Tener en cuenta que las hojas de respuestas serán procesadas mediante una lectora óptica, por lo tanto, no debe mancharlas, arrugarlas o doblarlas.
- Marcar solo una opción por ítem con el lápiz de mina negra N.º 2. Para responder, debe llenar completamente el círculo correspondiente a la respuesta que eligió.
- Esperar en el salón en el caso de que termine de responder la prueba antes de que el dactiloscopista haya tomado su impresión dactilar.
- Una vez que haya terminado, se sugiere revisar de nuevo todos los



ítems y asegurarse de que respondió absolutamente TODAS las preguntas.

- Durante la presentación de las pruebas **NO** debe hablar, ni hacer comentarios con otras personas que también estén concursando; cualquier duda que tenga en relación con el material debe preguntarlo a quien esté supervisando la prueba.
- Cuando termine de contestar debe hacer una señal al jefe de salón, quien recogerá los cuadernillos, las hojas de respuestas y demás material de las pruebas en su puesto.
- Está prohibido retirar del salón CUALQUIER material de la prueba.
- Evitar llevar vehículo al lugar de aplicación (automóvil, moto, bicicleta, patineta, etc.) dado que no se prestará servicio de parqueadero.

## Prohibiciones

Está prohibido el ingreso de maletines, morrales, libros, revistas, códigos, normas, hojas, anotaciones, cuadernos, etc. Tampoco se puede ingresar al salón de aplicación de las pruebas ningún tipo de aparato electrónico o mecánico, como calculadora, celular, tabletas, portátil, cámaras de video, cámaras fotográficas, reloj inteligente, etc.

En caso que el aspirante decida llevar alguno de estos elementos, el jefe de salón le indicará que debe apagar el celular y dejar los elementos debajo del tablero; sin embargo, tenga en cuenta que la Comisión Nacional del Servicio Civil y la Universidad Libre NO se hacen responsables de pérdidas o daños.

**Durante la jornada se realizarán verificaciones aleatorias frente al cumplimiento del NO uso de celular o cualquier otro accesorio electrónico o de comunicación y demás elementos prohibidos. Por lo anterior, el personal encargado podrá solicitar al aspirante mostrar los elementos con los que cuente en sus bolsillos, así como el retiro de gorras, recoger el cabello y visibilizar orejas y antebrazos.**

Cabe señalar que el uso de celular o cualquier aparato electrónico está absolutamente prohibido a partir del ingreso al sitio de aplicación, incluyendo pasillos, baños y salones.

Además, ninguna persona podrá ingresar al sitio de aplicación en estado de embriaguez o bajo efectos de sustancias psicoactivas, ni portar armas de cualquier tipo. Durante la aplicación de las pruebas no está permitido el consumo de alimentos ni bebidas.

Asimismo, ningún aspirante podrá ingresar con acompañante a los sitios de aplicación de las pruebas. En caso de ser necesario, las personas con discapacidad serán apoyadas por personal encargado para esta labor.

## Causales de Invalidación de la Prueba

La Universidad Libre y el operador logístico, en virtud de la delegación expresada contractualmente, de oficio o a petición de parte, adelantará las actuaciones administrativas cuando evidencie posibles fraudes, por copia o intento de copia, sustracción o intento de

sustracción de materiales de prueba o suplantación o intento de suplantación, ocurridos e identificados antes, durante o después de la aplicación de las pruebas, para lo cual comunicará a los interesados, garantizando de esta forma el debido proceso, como principio fundamental a los concursantes del presente proceso de selección.

Se debe mencionar que, resultado de dicha actuación, puede ser la invalidación de la prueba involucrada y, como consecuencia de ella, al comprobarse cualquiera de los comportamientos mencionados, se procederá con la exclusión del concursante sin importar la fase del proceso en la que se encuentre, sin perjuicio de las acciones legales a que haya lugar.

Se entiende como fraude o intento de fraude alguno de los siguientes eventos:

- Sustracción de materiales del examen (cuadernillo u hoja de respuestas).
- Transcripción de contenidos de preguntas en medio físico o digital, dentro o fuera de las instalaciones de la aplicación de las pruebas.
- Copia durante las pruebas.
- Comunicación no autorizada por algún medio en las instalaciones de la aplicación de las pruebas.
- Suplantación.
- Conocimiento anticipado de las pruebas aplicadas.

### Otras Causales de Invalidación de las Pruebas

- Desacato de las reglas establecidas para la aplicación de las pruebas.
- Uso de celulares<sup>2</sup>, audífonos o cualquier otro dispositivo electrónico o medio de comunicación. Portar armas, libros, hojas, anotaciones, cuadernos, periódicos, leyes y revistas.
- Estar comprometido en actos bochornosos o que vayan en contra del buen funcionamiento de la aplicación de las pruebas.
- Participación o conocimiento de un intento de fraude por parte de terceros.

En cualquiera de estos casos, el jefe de salón diligenciará el formato o levantará el acta respectiva, consignando la irregularidad presentada y, si fuere el caso, registrará los nombres de los testigos o evidencias del hecho, que deberá ser suscrita por él y el concursante. Si el aspirante se niega a firmar el formato o acta, el jefe de salón deberá informar inmediatamente al coordinador de salones y al respectivo delegado del sitio y convocar a varios testigos (personal de la aplicación de las pruebas o aspirantes) para que ellos la suscriban.

<sup>2</sup> El celular ÚNICAMENTE puede ser usado por las personas que se identifiquen con cédula digital y será exclusivamente para su identificación en la confrontación dactilar, luego el aspirante deberá apagar el celular y guardarlo.

## Otras Recomendaciones Importantes

- Nadie podrá salir del salón sin autorización del jefe de salón. Para acudir al servicio de baño, solo se autorizará a una persona a la vez por salón, la cual tendrá que entregar el material para que quede bajo la vigilancia del jefe de salón.
- Una vez finalizadas las pruebas, los aspirantes no se podrán retirar del salón sin haber firmado todos los formatos pertinentes (hoja de respuestas, listado de asistencia e identificación y Acta de Sesión) y registrado su huella dactilar.
- La inasistencia a la aplicación de las pruebas eliminatorias se entiende como causal de exclusión en los términos de los Acuerdos del Proceso de Selección.

## Aspirantes en Situación de Discapacidad

Todos los aspirantes que indicaron tener alguna discapacidad en el momento de la inscripción en SIMO serán contactados por correo electrónico, con el fin de realizar una encuesta para verificar su situación y de disponer del personal, los espacios y los otros requerimientos necesarios para garantizarles un tratamiento adecuado durante el proceso de presentación de estas pruebas.

Para los aspirantes que reportaron una condición de discapacidad motora, se cuenta con personal capacitado que los ayudará a desplazarse y ubicarse en los espacios dispuestos para la aplicación, además de realizar citación en espacios adecuados para la discapacidad reportada.

Respecto a los aspirantes que reportaron una condición de discapacidad visual, se cuenta con acompañantes que durante todas las pruebas harán las veces de lectores y se ubicarán en un salón especial.

A su vez, para los aspirantes que reportaron condición de discapacidad auditiva, se cuenta con personal capacitado para realizar la interpretación de la prueba al lenguaje de señas.

## Publicación de resultados de las pruebas

La publicación de los resultados de la prueba se realizará a partir de la fecha que disponga la CNSC, que será informada a través de la página web de la Comisión Nacional del Servicio Civil, <https://www.cnsc.gov.co/>, enlace SIMO. Los aspirantes deberán consultar sus resultados ingresando con su usuario y contraseña.

## Reclamaciones

Las reclamaciones frente a los resultados de las pruebas se deberán presentar dentro de los 5 días hábiles siguientes a la publicación de resultados, de conformidad con el Artículo

2.4.1.7.2.12<sup>3</sup> y 2.4.1.1.11<sup>4</sup> del Decreto 1075 de 2015, el Artículo 15 de los Acuerdos del Proceso de Selección y el numeral 2.7. del Anexo del Acuerdo: únicamente serán recibidas por medio de la página web de la Comisión <https://www.cnsc.gov.co/> en enlace SIMO.

Cuando el aspirante manifieste en su reclamación la necesidad de acceder a las pruebas, se adelantará el procedimiento establecido en los reglamentos o protocolos expedidos por la CNSC para estos efectos. Dicha solicitud se debe hacer de manera explícita manifestando en SIMO su intención de acceder a las pruebas.

De conformidad con lo establecido en los Acuerdos del Proceso de Selección, la reclamación se podrá completar durante los 2 días hábiles siguientes al acceso a pruebas.

---

<sup>3</sup> Adicionado transitoriamente por el artículo 1 del Decreto 574 de 2022.

<sup>4</sup> Subrogado por el artículo 1 del Decreto 915 de 2016.

## Referencias

Weekley, J. A., & Ployhart, R. E. (2006). Situational judgment tests: Theory, measurement, and application. Taylor & Francis Group, 2005. 8. On the Development of Situational Judgment Tests: Issues in Item Development, Scaling, and Scoring ProQuest Ebook Central, Created from unal on 2019-05-10. <http://ebookcentral.proquest.com/lib/unal/detail.action?docID=1192438>.

*Elaboró:*  
*Milena Castiblanco – Profesional de apoyo Universidad Libre*  
*Aprobó: Martha Elena Ferro - coordinadora general Pruebas Universidad Libre*  
*Agosto, 2022*



Bogotá D.C., Enero, 2023.

Señora

**CATALINA TREJOS AGUDELO**

Aspirante

C.C. 30238010

ID Inscripción: 476612496

Concurso Abierto de Méritos

Proceso de Selección No. 2150 a 2237 de 2021, 2316, 2406 de 2022.

Directivos Docentes y Docentes, Población Mayoritaria.

La Ciudad

**Radicado de Entrada No. 553165720**

**Asunto:** Respuesta a la reclamación contra los resultados publicados de las Pruebas Escritas presentadas en el marco del Proceso de Selección No. 2150 a 2237 de 2021, 2316, 2406 de 2022 Directivos Docentes y Docentes, Población Mayoritaria, zonas rural y no rural.

Respetada aspirante:

La CNSC y la Universidad Libre suscribieron Contrato de Prestación de Servicios No. 108 de 2022, cuyo objeto es *“Desarrollar el proceso de selección para la provisión de empleos vacantes del sistema especial de carrera docente, denominado proceso de selección directivos docentes y docentes - población mayoritaria, correspondiente a las pruebas escritas, así como el Proceso de Selección No. 601 de 2018 Directivos Docentes y Docentes en zonas afectadas por el conflicto armado – departamento Norte de Santander, desde las pruebas conocimientos específicos y pedagógicos y psicotécnica hasta la consolidación de los resultados finales para la conformación de las listas de elegibles, para el empleo docente primaria.”*

En virtud del referido contrato, se establece como obligación específica de la Universidad Libre la de *“Atender, resolver y responder de fondo dentro de los términos legales las reclamaciones, derechos de petición, acciones judiciales y llevar a cabo las actuaciones administrativas a que haya lugar en ejercicio de la delegación conferida con la suscripción del contrato, durante toda la vigencia de este y con ocasión de la ejecución de las diferentes etapas del proceso de selección.”*

En consecuencia, y en cumplimiento de lo establecido en el artículo 15 de los Acuerdos del Proceso de Selección No. 2150 a 2237 de 2021, 2316, 2406 de 2022 Directivos Docentes y Docentes, Población Mayoritaria y el numeral 2.7 del Anexo, cordialmente nos dirigimos a usted, con el propósito de dar respuesta a la reclamación formulada referente a los resultados

preliminares publicados de las pruebas escritas, la cual fue presentada dentro de los términos legales y en la que usted señala:

*“Reclamación y solicitud de acceso a pruebas*

*Yo, Catalina Trejos Agudelo, ciudadana colombiana mayor de edad, identificada con Cédula de Ciudadanía No. 30238010 de Manizales. En mi calidad de Inscrito en la convocatoria 2183 de 2021, Directivos Docentes y Docentes, No OPEC: 184002, mediante el presente escrito interpongo reclamación frente al acto de calificación de las pruebas escritas publicadas el 03 de Noviembre de 2022, teniendo como fundamento lo siguiente:*

*Continúa en anexo.”*

Previo a dar respuesta a su reclamación, es pertinente precisar que en la misma usted fue citado a acceso al material de las pruebas; jornada que se llevó a cabo el día 27 de noviembre de 2022 y, con fundamento en lo cual, formuló complementación en la que indica lo siguiente:

En atención a lo expuesto, nos permitimos responder en los siguientes términos:

**Aspirante adjunta documento anexo:**

*“(…) Asunto: Reclamación respecto a la calificación de las pruebas presentadas el 25 de Septiembre de 2022 y cuyos resultados fueron publicados el 03 de Noviembre de 2022. Convocatoria Secretaria de Educación Distrital de Santa Marta No Rural – Proceso de Selección No. 2183 de 2021 – Directivos Docentes (…)”*

En atención a lo expuesto, nos permitimos responder en los siguientes términos:

De acuerdo con su solicitud en la que solicita las claves de respuesta o respuestas correctas de la Prueba de Aptitudes y Competencias Básicas y Prueba Psicotécnica presentada por usted, correspondiente a la OPEC 184002 del nivel Docente de Aula, nos permitimos darle respuesta mediante la siguiente tabla:

Tipo de prueba	Posición	Clave	Respuesta	Resultado
Prueba De Aptitudes Y Competencias Básicas (Eliminatoria)	1	C	C	Acierto
Prueba De Aptitudes Y Competencias Básicas (Eliminatoria)	2	B	C	Error
Prueba De Aptitudes Y Competencias Básicas (Eliminatoria)	3	C	B	Error
Prueba De Aptitudes Y Competencias Básicas (Eliminatoria)	4	B	C	Error

# Docentes y Directivos Docentes

(Población mayoritaria) Zonas Rural y No Rural

Tipo de prueba	Posición	Clave	Respuesta	Resultado
Prueba De Aptitudes Y Competencias Básicas (Eliminatoria)	5	A	B	Error
Prueba De Aptitudes Y Competencias Básicas (Eliminatoria)	6	A	A	Acierto
Prueba De Aptitudes Y Competencias Básicas (Eliminatoria)	7	C	C	Acierto
Prueba De Aptitudes Y Competencias Básicas (Eliminatoria)	8	C	C	Acierto
Prueba De Aptitudes Y Competencias Básicas (Eliminatoria)	9	C	A	Error
Prueba De Aptitudes Y Competencias Básicas (Eliminatoria)	10	C	A	Error
Prueba De Aptitudes Y Competencias Básicas (Eliminatoria)	11	C	C	Acierto
Prueba De Aptitudes Y Competencias Básicas (Eliminatoria)	12	C	C	Acierto
Prueba De Aptitudes Y Competencias Básicas (Eliminatoria)	13	C	C	Acierto
Prueba De Aptitudes Y Competencias Básicas (Eliminatoria)	14	A	B	Error
Prueba De Aptitudes Y Competencias Básicas (Eliminatoria)	15	C	C	Acierto
Prueba De Aptitudes Y Competencias Básicas (Eliminatoria)	16	A	A	Acierto
Prueba De Aptitudes Y Competencias Básicas (Eliminatoria)	17	C	C	Acierto
Prueba De Aptitudes Y Competencias Básicas (Eliminatoria)	18	A	B	Error
Prueba De Aptitudes Y Competencias Básicas (Eliminatoria)	19	IMPUTADO	A	Imputado
Prueba De Aptitudes Y Competencias Básicas (Eliminatoria)	20	B	A	Error
Prueba De Aptitudes Y Competencias Básicas (Eliminatoria)	21	C	C	Acierto
Prueba De Aptitudes Y Competencias Básicas (Eliminatoria)	22	C	A	Error
Prueba De Aptitudes Y Competencias Básicas (Eliminatoria)	23	C	B	Error
Prueba De Aptitudes Y Competencias Básicas (Eliminatoria)	24	A	A	Acierto
Prueba De Aptitudes Y Competencias Básicas (Eliminatoria)	25	C	C	Acierto
Prueba De Aptitudes Y Competencias Básicas (Eliminatoria)	26	A	B	Error
Prueba De Aptitudes Y Competencias Básicas (Eliminatoria)	27	B	B	Acierto
Prueba De Aptitudes Y Competencias Básicas (Eliminatoria)	28	C	C	Acierto
Prueba De Aptitudes Y Competencias Básicas (Eliminatoria)	29	B	B	Acierto



# Docentes y Directivos Docentes

(Población mayoritaria) Zonas Rural y No Rural

Tipo de prueba	Posición	Clave	Respuesta	Resultado
Prueba De Aptitudes Y Competencias Básicas (Eliminatoria)	30	IMPUTADO	B	Imputado
Prueba De Aptitudes Y Competencias Básicas (Eliminatoria)	31	C	C	Acierto
Prueba De Aptitudes Y Competencias Básicas (Eliminatoria)	32	C	C	Acierto
Prueba De Aptitudes Y Competencias Básicas (Eliminatoria)	33	B	A	Error
Prueba De Aptitudes Y Competencias Básicas (Eliminatoria)	34	C	A	Error
Prueba De Aptitudes Y Competencias Básicas (Eliminatoria)	35	B	B	Acierto
Prueba De Aptitudes Y Competencias Básicas (Eliminatoria)	36	B	C	Error
Prueba De Aptitudes Y Competencias Básicas (Eliminatoria)	37	B	B	Acierto
Prueba De Aptitudes Y Competencias Básicas (Eliminatoria)	38	A	A	Acierto
Prueba De Aptitudes Y Competencias Básicas (Eliminatoria)	39	A	A	Acierto
Prueba De Aptitudes Y Competencias Básicas (Eliminatoria)	40	A	C	Error
Prueba De Aptitudes Y Competencias Básicas (Eliminatoria)	41	C	C	Acierto
Prueba De Aptitudes Y Competencias Básicas (Eliminatoria)	42	B	B	Acierto
Prueba De Aptitudes Y Competencias Básicas (Eliminatoria)	43	C	B	Error
Prueba De Aptitudes Y Competencias Básicas (Eliminatoria)	44	C	C	Acierto
Prueba De Aptitudes Y Competencias Básicas (Eliminatoria)	45	A	A	Acierto
Prueba De Aptitudes Y Competencias Básicas (Eliminatoria)	46	A	A	Acierto
Prueba De Aptitudes Y Competencias Básicas (Eliminatoria)	47	C	C	Acierto
Prueba De Aptitudes Y Competencias Básicas (Eliminatoria)	48	C	C	Acierto
Prueba De Aptitudes Y Competencias Básicas (Eliminatoria)	49	IMPUTADO	C	Imputado
Prueba De Aptitudes Y Competencias Básicas (Eliminatoria)	50	C	C	Acierto
Prueba De Aptitudes Y Competencias Básicas (Eliminatoria)	51	B	B	Acierto
Prueba De Aptitudes Y Competencias Básicas (Eliminatoria)	52	A	C	Error
Prueba De Aptitudes Y Competencias Básicas (Eliminatoria)	53	A	A	Acierto
Prueba De Aptitudes Y Competencias Básicas (Eliminatoria)	54	B	B	Acierto

# Docentes y Directivos Docentes

(Población mayoritaria) Zonas Rural y No Rural

Tipo de prueba	Posición	Clave	Respuesta	Resultado
Prueba De Aptitudes Y Competencias Básicas (Eliminatoria)	55	B	B	Acierto
Prueba De Aptitudes Y Competencias Básicas (Eliminatoria)	56	A	A	Acierto
Prueba De Aptitudes Y Competencias Básicas (Eliminatoria)	57	IMPUTADO	C	Imputado
Prueba De Aptitudes Y Competencias Básicas (Eliminatoria)	58	C	C	Acierto
Prueba De Aptitudes Y Competencias Básicas (Eliminatoria)	59	C	C	Acierto
Prueba De Aptitudes Y Competencias Básicas (Eliminatoria)	60	A	A	Acierto
Prueba De Aptitudes Y Competencias Básicas (Eliminatoria)	61	IMPUTADO	B	Imputado
Prueba De Aptitudes Y Competencias Básicas (Eliminatoria)	62	IMPUTADO	C	Imputado
Prueba De Aptitudes Y Competencias Básicas (Eliminatoria)	63	IMPUTADO	A	Imputado
Prueba De Aptitudes Y Competencias Básicas (Eliminatoria)	64	A	A	Acierto
Prueba De Aptitudes Y Competencias Básicas (Eliminatoria)	65	B	B	Acierto
Prueba De Aptitudes Y Competencias Básicas (Eliminatoria)	66	B	B	Acierto
Prueba De Aptitudes Y Competencias Básicas (Eliminatoria)	67	C	C	Acierto
Prueba De Aptitudes Y Competencias Básicas (Eliminatoria)	68	C	C	Acierto
Prueba De Aptitudes Y Competencias Básicas (Eliminatoria)	69	A	A	Acierto
Prueba De Aptitudes Y Competencias Básicas (Eliminatoria)	70	IMPUTADO	B	Imputado
Prueba De Aptitudes Y Competencias Básicas (Eliminatoria)	71	A	C	Error
Prueba De Aptitudes Y Competencias Básicas (Eliminatoria)	72	C	A	Error
Prueba De Aptitudes Y Competencias Básicas (Eliminatoria)	73	C	C	Acierto
Prueba De Aptitudes Y Competencias Básicas (Eliminatoria)	74	IMPUTADO	C	Imputado
Prueba De Aptitudes Y Competencias Básicas (Eliminatoria)	75	B	B	Acierto
Prueba De Aptitudes Y Competencias Básicas (Eliminatoria)	76	A	C	Error
Prueba De Aptitudes Y Competencias Básicas (Eliminatoria)	77	C	A	Error
Prueba De Aptitudes Y Competencias Básicas (Eliminatoria)	78	IMPUTADO	A	Imputado
Prueba De Aptitudes Y Competencias Básicas (Eliminatoria)	79	C	C	Acierto

# Docentes y Directivos Docentes

(Población mayoritaria) Zonas Rural y No Rural

Tipo de prueba	Posición	Clave	Respuesta	Resultado
Prueba De Aptitudes Y Competencias Básicas (Eliminatoria)	80	B	C	Error
Prueba De Aptitudes Y Competencias Básicas (Eliminatoria)	81	B	B	Acierto
Prueba De Aptitudes Y Competencias Básicas (Eliminatoria)	82	C	B	Error
Prueba De Aptitudes Y Competencias Básicas (Eliminatoria)	83	C	A	Error
Prueba De Aptitudes Y Competencias Básicas (Eliminatoria)	84	B	A	Error
Prueba De Aptitudes Y Competencias Básicas (Eliminatoria)	85	A	C	Error
Prueba De Aptitudes Y Competencias Básicas (Eliminatoria)	86	C	C	Acierto
Prueba De Aptitudes Y Competencias Básicas (Eliminatoria)	87	C	B	Error
Prueba De Aptitudes Y Competencias Básicas (Eliminatoria)	88	A	B	Error
Prueba De Aptitudes Y Competencias Básicas (Eliminatoria)	89	A	B	Error
Prueba De Aptitudes Y Competencias Básicas (Eliminatoria)	90	C	A	Error
Prueba De Aptitudes Y Competencias Básicas (Eliminatoria)	91	C	A	Error
Prueba De Aptitudes Y Competencias Básicas (Eliminatoria)	92	C	B	Error
Prueba De Aptitudes Y Competencias Básicas (Eliminatoria)	93	B	B	Acierto
Prueba De Aptitudes Y Competencias Básicas (Eliminatoria)	94	C	B	Error
Prueba De Aptitudes Y Competencias Básicas (Eliminatoria)	95	C	B	Error
Prueba De Aptitudes Y Competencias Básicas (Eliminatoria)	96	C	A	Error
Prueba De Aptitudes Y Competencias Básicas (Eliminatoria)	97	A	C	Error
Prueba De Aptitudes Y Competencias Básicas (Eliminatoria)	98	C	C	Acierto
Prueba Psicotécnica (Clasificatoria)	99	A	B	Error
Prueba Psicotécnica (Clasificatoria)	100	C	C	Acierto
Prueba Psicotécnica (Clasificatoria)	101	C	C	Acierto
Prueba Psicotécnica (Clasificatoria)	102	A	A	Acierto
Prueba Psicotécnica (Clasificatoria)	103	A	A	Acierto
Prueba Psicotécnica (Clasificatoria)	104	C	B	Error
Prueba Psicotécnica (Clasificatoria)	105	B	B	Acierto
Prueba Psicotécnica (Clasificatoria)	106	B	B	Acierto
Prueba Psicotécnica (Clasificatoria)	107	C	C	Acierto
Prueba Psicotécnica (Clasificatoria)	108	B	A	Error



# Docentes y Directivos Docentes

(Población mayoritaria) Zonas Rural y No Rural

Tipo de prueba	Posición	Clave	Respuesta	Resultado
Prueba Psicotécnica (Clasificatoria)	109	B	B	Acierto
Prueba Psicotécnica (Clasificatoria)	110	C	C	Acierto
Prueba Psicotécnica (Clasificatoria)	111	IMPUTADO	C	Imputado
Prueba Psicotécnica (Clasificatoria)	112	B	B	Acierto
Prueba Psicotécnica (Clasificatoria)	113	B	B	Acierto
Prueba Psicotécnica (Clasificatoria)	114	B	B	Acierto
Prueba Psicotécnica (Clasificatoria)	115	C	C	Acierto
Prueba Psicotécnica (Clasificatoria)	116	IMPUTADO	B	Imputado
Prueba Psicotécnica (Clasificatoria)	117	B	C	Error
Prueba Psicotécnica (Clasificatoria)	118	C	A	Error
Prueba Psicotécnica (Clasificatoria)	119	C	B	Error
Prueba Psicotécnica (Clasificatoria)	120	C	B	Error
Prueba Psicotécnica (Clasificatoria)	121	C	C	Acierto
Prueba Psicotécnica (Clasificatoria)	122	C	A	Error
Prueba Psicotécnica (Clasificatoria)	123	C	C	Acierto
Prueba Psicotécnica (Clasificatoria)	124	C	C	Acierto
Prueba Psicotécnica (Clasificatoria)	125	A	A	Acierto
Prueba Psicotécnica (Clasificatoria)	126	B	B	Acierto
Prueba Psicotécnica (Clasificatoria)	127	A	B	Error
Prueba Psicotécnica (Clasificatoria)	128	C	C	Acierto
Prueba Psicotécnica (Clasificatoria)	129	B	B	Acierto
Prueba Psicotécnica (Clasificatoria)	130	A	A	Acierto
Prueba Psicotécnica (Clasificatoria)	131	C	B	Error
Prueba Psicotécnica (Clasificatoria)	132	C	C	Acierto
Prueba Psicotécnica (Clasificatoria)	133	B	B	Acierto
Prueba Psicotécnica (Clasificatoria)	134	C	C	Acierto
Prueba Psicotécnica (Clasificatoria)	135	A	A	Acierto
Prueba Psicotécnica (Clasificatoria)	136	C	C	Acierto
Prueba Psicotécnica (Clasificatoria)	137	B	A	Error
Prueba Psicotécnica (Clasificatoria)	138	B	C	Error
Prueba Psicotécnica (Clasificatoria)	139	A	A	Acierto
Prueba Psicotécnica (Clasificatoria)	140	B	C	Error
Prueba Psicotécnica (Clasificatoria)	141	C	C	Acierto
Prueba Psicotécnica (Clasificatoria)	142	B	B	Acierto

Ahora bien, con el fin de dar claridad frente al concepto “IMPUTADO” referido en algunos ítems de la tabla de respuestas clave, anteriormente relacionada, es preciso manifestar que el mencionado concepto significa que, independientemente de la respuesta seleccionada por el

aspirante, estos ítems son contados como aciertos para todo el grupo de referencia (OPEC), toda vez que no aportaron a una evaluación objetiva de la competencia laboral que se pretendía medir.

Con la información obtenida de las respuestas de los aspirantes (aciertos y desaciertos) en el proceso de calificación, se llevó a cabo el análisis de los ítems observando su comportamiento. En esta etapa del proceso se analizaron, entre otras cosas, qué tan difíciles eran los ítems para el grupo de personas que lo presentaron, si tuvieron algún problema de redacción, si algunos no eran pertinentes para el perfil que se evaluó, etc. Los análisis mencionados anteriormente se llevaron a cabo con un equipo de expertos, entre los que se encuentran, los constructores de los ítems, la coordinadora de pruebas, el psicómetra y el analista de datos.

Adicional a lo anterior y para profundizar un poco más en el análisis, se realiza la revisión de los ítems de forma cualitativa, para determinar si es necesario imputar (dar el acierto a todos los aspirantes) algún ítem que no cumpla con los criterios de calidad, de ahí que la calificación definitiva se obtiene después de determinar los ítems imputados.

Una vez hecho el análisis de los ítems, se procede a calcular la calificación del aspirante.

En la prueba presentada por usted los ítems imputados fueron los siguientes:

Tipo de prueba	Posición	Causa
Prueba De Aptitudes Y Competencias Básicas (Eliminatoria)	19	PROBLEMAS DE CONTENIDO QUE AFECTA LA COMPRESIÓN DEL ÍTEM
Prueba De Aptitudes Y Competencias Básicas (Eliminatoria)	30	PROBLEMAS DE CONTENIDO QUE AFECTA LA COMPRESIÓN DEL ÍTEM
Prueba De Aptitudes Y Competencias Básicas (Eliminatoria)	49	PROBLEMAS DE CONTENIDO QUE AFECTA LA COMPRESIÓN DEL ÍTEM
Prueba De Aptitudes Y Competencias Básicas (Eliminatoria)	57	PROBLEMAS DE CONTENIDO QUE AFECTA LA COMPRESIÓN DEL ÍTEM
Prueba De Aptitudes Y Competencias Básicas (Eliminatoria)	61	PROBLEMAS DE CONTENIDO QUE AFECTA LA COMPRESIÓN DEL ÍTEM
Prueba De Aptitudes Y Competencias Básicas (Eliminatoria)	62	PROBLEMAS DE CONTENIDO QUE AFECTA LA COMPRESIÓN DEL ÍTEM
Prueba De Aptitudes Y Competencias Básicas (Eliminatoria)	63	PROBLEMAS DE CONTENIDO QUE AFECTA LA COMPRESIÓN DEL ÍTEM
Prueba De Aptitudes Y Competencias Básicas (Eliminatoria)	70	PROBLEMAS DE CONTENIDO QUE AFECTA LA COMPRESIÓN DEL ÍTEM
Prueba De Aptitudes Y Competencias Básicas (Eliminatoria)	74	PROBLEMAS DE CONTENIDO QUE AFECTA LA COMPRESIÓN DEL ÍTEM
Prueba De Aptitudes Y Competencias Básicas (Eliminatoria)	78	PROBLEMAS DE CONTENIDO QUE AFECTA LA COMPRESIÓN DEL ÍTEM
Prueba Psicotécnica (Clasificatoria)	111	PROBLEMAS DE CONTENIDO QUE AFECTA LA COMPRESIÓN DEL ÍTEM
Prueba Psicotécnica (Clasificatoria)	116	PROBLEMAS DE CONTENIDO QUE AFECTA LA COMPRESIÓN DEL ÍTEM

Por otra parte, en cuanto a su inquietud referente al valor de cada pregunta dentro de su prueba, le informamos que los ítems no tienen un valor determinado dentro de la calificación. Esto es así porque el cálculo de la puntuación se hace teniendo en cuenta el desempeño del grupo de referencia (OPEC), que se refleja en los parámetros que se usan para realizar el ajuste del método proporcional. Eso quiere decir que las puntuaciones no dependen de la sumatoria de los aciertos o del valor de cada uno de los ítems que componen la prueba en la calificación.

Respecto a su solicitud, se le informa que se realizó una confrontación entre el string de respuestas generado a partir de la lectura óptica de su hoja de respuesta versus su hoja de respuestas física con el fin de verificar que exista total concordancia entre los dos, encontrando una coincidencia del 100 %.

Así mismo, para el proceso de calificación se le informa que el cálculo de la puntuación se hace teniendo en cuenta el desempeño del grupo de referencia (OPEC), que se refleja en los parámetros (proporción de referencia) que se usan. Eso quiere decir que las puntuaciones no dependen de la sumatoria de los aciertos o del valor de cada uno de los ítems que componen la prueba en la calificación.

En relación con la calificación de la prueba eliminatoria, se informa que, para el cálculo de la puntuación se utilizó el método de calificación con ajuste proporcional. El método está basado en la proporción de referencia para cada grupo de aspirantes según la OPEC a la que se inscribieron.

Tenga en cuenta que la proporción de referencia en su OPEC es: **0.66320** y su proporción de aciertos es: **0.62244**

Se debe tener presente que la proporción de aciertos está definida por  $Prop_{aciertos} = \frac{X_i}{n}$

De esta manera, el cálculo de las puntuaciones mediante el método con ajuste proporcional está definido formalmente por:

$$Pa_i = \begin{cases} \frac{X_i}{n} < Prop_{Ref} \rightarrow \frac{Min_{aprob}}{n * Prop_{Ref}} * X_i \\ \frac{X_i}{n} \geq Prop_{Ref} \rightarrow Min_{aprob} + \frac{100 - Min_{aprob}}{n * (1 - Prop_{Ref})} * [x_i - (n * Prop_{Ref})] \end{cases}$$

Donde:

$Pa_i$ : Calificación en la prueba *del i-ésimo aspirante*.

$Min_{aprob}$ : *valor de la calificación mínima aprobatoria según los acuerdos de convocatoria.*

$n$ : *Total de ítems en la prueba.*



$Prop_{Ref}$ : Proporción de referencia

$X_i$ : Cantidad de aciertos del  $i$ -ésimo aspirante en la prueba.

Teniendo en cuenta lo anterior, para obtener su puntuación debe utilizar los siguientes valores correspondientes a la prueba presentada:

$X_i$ : Cantidad de aciertos obtenidos en la prueba	61
$n$ : Total de ítems en la prueba	98
$Min_{aprob}$ : Valor de la calificación mínima aprobatoria según acuerdos de convocatoria.	60
$Prop_{Ref}$ : Proporción de Referencia	0.66320

Por lo anterior, su puntuación en la prueba es **56.31**

En relación con la calificación de la prueba clasificatoria, se informa que, para el cálculo de la puntuación también se utilizó el método de calificación con ajuste proporcional.

Para el cálculo de la puntuación tenga en cuenta que la proporción de referencia en su OPEC es **0,50**. y su proporción de aciertos es **0.70454**.

Se debe tener presente que la proporción de aciertos está definida por  $Prop_{aciertos} = \frac{X_i}{n}$

De esta manera, el cálculo de las puntuaciones mediante el método con ajuste proporcional está definido formalmente por:

$$Pa_i = \begin{cases} \frac{X_i}{n} < Prop_{Ref} \rightarrow \frac{M_i}{n * Prop_{Ref}} * X_i \\ \frac{X_i}{n} \geq Prop_{Ref} \rightarrow M_i + \frac{100 - M_i}{n * (1 - Prop_{Ref})} * [x_i - (n * Prop_{Ref})] \end{cases}$$

Donde:

$Pa_i$ : Puntaje con ajuste proporcional del  $i$ -ésimo aspirante.

$M_i$ : Calificación fraccionada clasificatoria

$n$ : Total de ítems en la prueba.

$Prop_{Ref}$ : Proporción de referencia

$X_i$ : Cantidad de aciertos del  $i$ -ésimo aspirante en la prueba.

Igualmente, la calificación fraccionada clasificatoria corresponde con 50 puntos en la escala de 0 a 100 que se utiliza para asignar la puntuación al aspirante.

Teniendo en cuenta lo anterior, para obtener su puntuación debe utilizar los siguientes valores correspondientes a la prueba presentada:

$X_j$ : Cantidad de aciertos obtenidos en la prueba	31
$n$ : Total de ítems en la prueba	44
$M_i$ : Calificación fraccionada clasificatoria	50
$Prop_{Ref}$ : Proporción de Referencia	0,50

Por lo anterior, su puntuación final con ajuste proporcional es **70.45**

Con el método utilizado se garantiza que se mantenga la posición dentro del grupo de referencia de acuerdo con el número de aciertos obtenidos por cada aspirante. Esta calificación es la que obtiene el aspirante y que puede ser obtenida por otros aspirantes que tengan el mismo desempeño.

Con la información obtenida de las respuestas de los aspirantes (aciertos y desaciertos) en el proceso de calificación, se llevó a cabo el análisis de los ítems observando su comportamiento. En esta etapa del proceso se analizaron, entre otras cosas, qué tan difíciles eran los ítems para el grupo de personas que lo presentaron, si tuvieron algún problema de redacción, si algunos no eran pertinentes para el perfil que se evaluó, etc. Los análisis mencionados anteriormente se llevaron a cabo con un equipo de expertos, entre los que se encuentran, los constructores de los ítems, la coordinadora de pruebas, el psicómetra y el analista de datos.

Adicional a lo anterior y para profundizar un poco más en el análisis, se realiza la revisión de los ítems de forma cualitativa, para determinar si es necesario imputar (dar el acierto a todos los aspirantes) algún ítem que no cumpla con los criterios de calidad, de ahí que la calificación definitiva se obtiene después de determinar los ítems imputados.

Una vez hecho el análisis de los ítems, se procede a calcular la calificación del aspirante.

En la prueba presentada por usted los ítems imputados fueron los siguientes:

Tipo de prueba	Posición	Causa
Prueba De Aptitudes Y Competencias Básicas (Eliminatoria)	19	PROBLEMAS DE CONTENIDO QUE AFECTA LA COMPRESIÓN DEL ÍTEM



Tipo de prueba	Posición	Causa
Prueba De Aptitudes Y Competencias Básicas (Eliminatoria)	30	PROBLEMAS DE CONTENIDO QUE AFECTA LA COMPRESIÓN DEL ÍTEM
Prueba De Aptitudes Y Competencias Básicas (Eliminatoria)	49	PROBLEMAS DE CONTENIDO QUE AFECTA LA COMPRESIÓN DEL ÍTEM
Prueba De Aptitudes Y Competencias Básicas (Eliminatoria)	57	PROBLEMAS DE CONTENIDO QUE AFECTA LA COMPRESIÓN DEL ÍTEM
Prueba De Aptitudes Y Competencias Básicas (Eliminatoria)	61	PROBLEMAS DE CONTENIDO QUE AFECTA LA COMPRESIÓN DEL ÍTEM
Prueba De Aptitudes Y Competencias Básicas (Eliminatoria)	62	PROBLEMAS DE CONTENIDO QUE AFECTA LA COMPRESIÓN DEL ÍTEM
Prueba De Aptitudes Y Competencias Básicas (Eliminatoria)	63	PROBLEMAS DE CONTENIDO QUE AFECTA LA COMPRESIÓN DEL ÍTEM
Prueba De Aptitudes Y Competencias Básicas (Eliminatoria)	70	PROBLEMAS DE CONTENIDO QUE AFECTA LA COMPRESIÓN DEL ÍTEM
Prueba De Aptitudes Y Competencias Básicas (Eliminatoria)	74	PROBLEMAS DE CONTENIDO QUE AFECTA LA COMPRESIÓN DEL ÍTEM
Prueba De Aptitudes Y Competencias Básicas (Eliminatoria)	78	PROBLEMAS DE CONTENIDO QUE AFECTA LA COMPRESIÓN DEL ÍTEM
Prueba Psicotécnica (Clasificatoria)	111	PROBLEMAS DE CONTENIDO QUE AFECTA LA COMPRESIÓN DEL ÍTEM
Prueba Psicotécnica (Clasificatoria)	116	PROBLEMAS DE CONTENIDO QUE AFECTA LA COMPRESIÓN DEL ÍTEM

En primera medida, frente a su solicitud de remisión de copias del material de pruebas, es pertinente informarle que, **NO** es posible acceder a la misma, por cuanto las pruebas aplicadas en los procesos de selección tienen carácter reservado y estas solo serán de conocimiento de manera presencial por el aspirante, cuando en la etapa de reclamaciones frente al resultado preliminar obtenido en las pruebas escritas, solicite en la oportunidad establecida el acceso a las pruebas, de conformidad con lo establecido en el Anexo de los Acuerdos del Proceso de Selección, el cual establece:

#### “2.7.1. Acceso a Pruebas Escritas

*En la respectiva reclamación el aspirante puede solicitar el acceso a las pruebas por él presentadas, señalando expresamente el objeto y las razones en las que fundamenta su petición. La Comisión Nacional del Servicio Civil, el ICFES o la Institución de Educación Superior contratada, citará en la misma ciudad de aplicación, únicamente a los aspirantes que durante el período de reclamación hubiesen solicitado el acceso a las pruebas presentadas.*

*El aspirante solo podrá acceder a las pruebas por él presentadas, atendiendo el protocolo que para el efecto se establezca, advirtiéndole que en ningún caso está autorizada su reproducción física y/o digital (fotocopia, fotografía, documento escaneado u otro similar), con el ánimo de conservar la reserva o limitación contenida en el artículo 31 de la Ley 909 de 2004.*

*A partir del día siguiente al acceso a los documentos objeto de reserva, el aspirante contará con un término de dos (2) días hábiles para completar su reclamación, para lo cual, se habilitará el aplicativo SIMO por el término antes mencionado.*

*Lo anterior, en atención a que las pruebas son propiedad patrimonial de la CNSC y el uso por parte del aspirante para fines distintos a la consulta y trámite de reclamaciones, se constituye en un delito que será sancionado de conformidad con la normatividad vigente.”*

Lo anteriormente enunciado, se encuentra en concordancia con lo establecido en el inciso 3 del numeral 3° del artículo 31 de la Ley 909 de 2004.

#### **“Ley 909 de 2004**

**ARTÍCULO 31. Etapas del proceso de selección o concurso.** El proceso de selección comprende:

(...)

3. Pruebas. Las pruebas o instrumentos de selección tienen como finalidad apreciar la capacidad, idoneidad y adecuación de los aspirantes a los diferentes empleos que se convoquen, así como establecer una clasificación de los candidatos respecto a las calidades requeridas para desempeñar con efectividad las funciones de un empleo o cuadro funcional de empleos.

La valoración de estos factores se efectuará a través de medios técnicos, los cuales deben responder a criterios de objetividad e imparcialidad.

Las pruebas aplicadas o a utilizarse en los procesos de selección tienen carácter reservado, solo serán de conocimiento de las personas que indique la Comisión Nacional del Servicio Civil en desarrollo de los procesos de reclamación”. (Subrayado fuera del texto).

Por las razones expuestas, en ningún caso, se podrá autorizar su reproducción física o digital (fotocopia, fotografía, documento escaneado u otro similar), ni copia literal o parcial de los ítems.

En consideración a lo expuesto, se le informa que las pruebas son propiedad patrimonial de la CNSC y el aspirante solo podrá utilizarlas para **consulta y trámite de reclamaciones**, su uso para fines distintos puede conllevar a **la exclusión del concurso y sanciones de acuerdo con la normatividad vigente**.

Frente a su solicitud de que se le proporcione todo el material original de la prueba, se precisa que no es posible acceder afirmativamente a la misma, toda vez que, como se expresó en la Guía de Orientación al Aspirante para el Acceso, los documentos a los que los participantes tendrán derecho a acceder son: *“el cuadernillo de la prueba, fotocopia de la hoja de respuestas, la hoja de respuestas correctas (hoja de claves) y una hoja en blanco”.*

Aclarando que la hoja de respuestas no puede entregarse en su formato original, toda vez al ser el documento con el que se verifican las respuestas de todos los aspirantes, debe mantenerse en absoluta reserva y el Operador del proceso, garantiza que la información original NO sea adulterada en ningún momento. Por lo anterior, la hoja de respuestas solo fue entregada en copia al momento del acceso.

Los procedimientos y restricciones referidas en los párrafos que preceden, se sustentan en lo manifestado por la Corte Constitucional en la sentencia de T-180 de 2015, donde se analiza la posible vulneración de los derechos a la Defensa y la Contradicción, por la prohibición establecida



en las normas del concurso de méritos, al momento del acceso al material de las pruebas; sobre el particular indica:

**“8.10 La Corte aclara que el acceso a los documentos referidos a los procesos de selección por parte del aspirante no debe ser absoluto en aras de conservar los pilares fundamentales del principio del mérito.**

*En esa medida, con la finalidad de maximizar la relevancia de la reserva documental establecida en los concursos de méritos, con respeto del derecho de contradicción y defensa de los postulantes, se adicionará el ordinal cuarto de la sentencia objeto de revisión.*

*Para tal efecto, el mecanismo diseñado por la CNSC para garantizar que los inscritos en las convocatorias puedan conocer directamente el contenido de las pruebas que les hayan sido aplicadas y sus calificaciones, **debe consagrar la posibilidad de que a través de otra institución pública que tenga presencia en el lugar de presentación del examen, el aspirante pueda consultar personalmente los documentos reseñados, ante un funcionario competente que garantice el registro de la cadena de custodia.** En ningún caso se podrá autorizar su reproducción física y/o digital (fotocopia, fotografía, documento escaneado u otro similar) para conservar la reserva respecto de terceros.” (Subrayado y negrilla propias).*

Con los anteriores argumentos fácticos y legales, **CONFIRMAMOS** los resultados publicados el día 03 de noviembre de 2022. Los cuales, para su prueba de **Aptitudes y Competencias Básicas** corresponden a: **(56.31)**; y para su prueba **Psicotécnica** corresponden a: **(70.45)**, en cumplimiento de lo establecido en la Ley y el Acuerdo que rige el presente Proceso de Selección.

La presente decisión responde de manera particular a su reclamación; no obstante, acoge en su totalidad la atención de la respuesta conjunta, única y masiva que autoriza la Sentencia T-466 de 2004 proferida por la Corte Constitucional, así como las previsiones que para estos efectos fija el Artículo 22 del CPACA, sustituido por el Artículo 1 de la Ley 1755 de 2015.

Asimismo, se le informa que esta decisión se comunicará a través de la página web oficial de la CNSC, [www.cnsc.gov.co](http://www.cnsc.gov.co), en el enlace SIMO; cumpliendo de esta manera con el procedimiento del Proceso de Selección y el mecanismo de publicidad que fija la Ley 909 de 2004 en su Artículo 33.

Finalmente, se informa al aspirante que contra la presente decisión **no procede recurso alguno**, de conformidad con el numeral 2.7.2 del Anexo de los Acuerdos del Proceso de Selección.

Cordialmente,

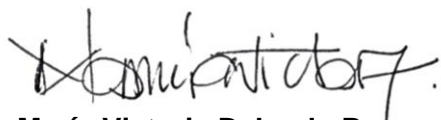

**María Victoria Delgado Ramos**  
Coordinadora General de Convocatoria  
Directivos Docentes y Docentes

*Proyectó: Saily Cantillo*

*Supervisó: Cesar Silva*

*Auditó: Silvia Trujillo*

*Aprobó: Henry Javela Murcia - Coordinador Jurídico del Proceso de Selección.*